



**LAPORAN
AKUNTABILITAS
KINERJA INSTANSI
PEMERINTAH
(L K j I P)
TAHUN 2020**

**DINAS PEMBERDAYAAN MASYARAKAT
DAN DESA KABUPATEN SUMENEP
2021**

KATA PENGANTAR

Perkembangan yang sangat cepat dalam era informasi akhir-akhir ini, berakibat kepada meningkatnya kebutuhan dan tuntutan masyarakat akan pelayanan yang lebih baik dan memuaskan yang harus dilayani oleh instansi pemerintah, tak terkecuali oleh Dinas Pemberdayaan Masyarakat dan Desa Kabupaten Sumenep. Untuk itu, agar tetap eksis dan mampu menjawab tantangan pelayanan serta meningkatkan pelayanan kepada masyarakat, maka Dinas Pemberdayaan Masyarakat dan Desa Kabupaten Sumenep secara terus menerus melakukan perubahan ke arah perbaikan. Perubahan tersebut disusun dalam suatu tahapan yang konsisten dan berkelanjutan.

Dengan adanya perencanaan strategik memungkinkan Dinas Pemberdayaan Masyarakat dan Desa Kabupaten Sumenep berkomitmen pada aktivitas dan kegiatan di masa mendatang. Perencanaan strategik merupakan suatu proses yang berorientasi pada hasil yang ingin dicapai selama kurun waktu tertentu dengan memperhitungkan potensi, peluang dan kendala yang ada maupun yang mungkin dapat timbul. Rencana Strategik Dinas Pemberdayaan Masyarakat dan Desa Kabupaten Sumenep mengandung Visi, Misi, Tujuan, Sasaran, Kebijakan dan Program yang realistis dengan mengantisipasi perkembangan masa depan.

Sebagai tonggak awal dari siklus Implementasi Akuntabilitas Kinerja Instansi Pemerintah (AKIP), proses perencanaan strategik merupakan tahapan penting yang harus dilalui oleh instansi pemerintah. Rencana strategik disusun dengan memperhatikan **stakeholders** (pihak-pihak yang berkepentingan) dengan Dinas Pemberdayaan Masyarakat dan Desa Kabupaten Sumenep dan melibatkan pula partisipasi dari pegawai dan pejabat, sehingga makna partisipasi, transparansi, dan akuntabilitas yang menjadi pilar **good governance** diharapkan dapat tercermin dalam rencana strategik ini.

Berdasarkan PerMenPan Nomor : 29 Tahun 2010 tentang Pedoman Penyusunan Penetapan Kinerja dan Pelaporan Akuntabilitas Kinerja Instansi Pemerintah berkewajiban untuk menyusun dan menyampaikan laporan Akuntabilitas Kinerja untuk mengetahui tingkat keberhasilan, visi, misi dalam mewujudkan tujuan. Sehubungan dengan hal tersebut, kami berusaha untuk memenuhi apa yang menjadi kewajiban dimaksud, yang telah merujuk pada ketentuan yang ada.

Laporan kinerja ini berisi Rencana Strategik (RS) tahun 2016 – 2020, Penetapan Kinerja Tahun 2020 yang memuat semua kegiatan yang ada pada DPA pada tahun 2020, Pengukuran Kinerja (PK), Penetapan Perjanjian Kinerja, yang dilengkapi dengan hasil analisis serta mengungkapkan pula keberhasilan, kegagalan, hambatan dan kendala dan langkah-langkah antisipasi.

Kami menyadari bahwa LKjIP ini belum sempurna seperti yang diharapkan, maka kami mengharapkan sumbang saran yang bersifat perbaikan. Demikian Laporan Kinerja ini kami sampaikan sebagai bahan evaluasi, guna meningkatkan kinerja pada tahun mendatang.

Sumenep, Pebruari 2021

**KEPALA DINAS PEMBERDAYAAN MASYARAKAT DAN
DESA KABUPATEN SUMENEP**



MOH. RAMLI, S.Sos, M.Si

Pembina Utama Muda

NIP. 19680503 198903 1 014

DAFTAR ISI

	Hal
KATA PENGANTAR	i
DAFTAR ISI	iii
IKHTISAR EKSEKUTIF	iv
I. PENDAHULUAN	1
A. Latar Belakang	1
B. Maksud dan tujuan	1
C. Kedudukan	2
D. Tugas Pokok dan Fungsi	2
E. Struktur Organisasi	3
F. Identifikasi Permasalahan dan Isu-Isu Strategis	14
II. PERENCANAAN KINERJA	15
A. Faktor-faktor Penentu Keberhasilan	15
B. Nilai-nilai Luhur Organisasi	16
C. Pernyataan Visi	17
D. Pernyataan Misi	17
E. Tujuan dan Sasaran	18
F. Strategi (Cara mencapai sasaran)	20
G. Perencanaan dan Perjanjian Kinerja	24
III. AKUNTABILITAS KINERJA	26
A. CAPAIAN KINERJA ORGANISASI	26
1. Perbandingan antara Target Tahun 2019 dan realisasi Kinerja Tahun 2020	27
2. Perbandingan antara Relalisasi Kinerja serta Capaian Kinerja Tahun ini dengan Tahun Lalu dan Beberapa Tahun Terakhir	30
3. Perbandingan antara Target Akhir Renstra dengan Realisasi 2020	32
4. Analisis Penyebab Keberhasilan /Kegagalan atau Peningkatan / Penurunan Kinerja serta Alternative Solusi Tahun 2020	34
5. Analisis atas Efisiensi Penggunaan Sumber Daya	60
6. Analisis Penyebab Keberhasilan/Kegagalan Kinerja	61
B. REALISASI ANGGARAN	66
IV. PENUTUP	70

IKHTISAR EKSEKUTIF

Pada dasarnya Laporan Akuntabilitas Kinerja (LKJIP) merupakan laporan yang memberikan penjelasan mengenai pencapaian kinerja Dinas Pemberdayaan Masyarakat dan Desa Kabupaten Sumenep selama Tahun 2020. Capaian kinerja (performance results) Tahun 2020 tersebut dibandingkan dengan Penetapan Kinerja (performance agreement) Tahun 2020 sebagai tolok ukur keberhasilan Tahunan organisasi. Analisis atas capaian kinerja terhadap rencana kinerja ini akan memungkinkan diidentifikasinya sejumlah celah kinerja (performance gap) bagi perbaikan kinerja di masa datang. Sistematika penyajian Laporan Akuntabilitas Kinerja Instansi Pemerintah (LKJIP) Dinas Pemberdayaan Masyarakat dan Desa Kabupaten Sumenep Tahun 2020 berpedoman pada Peraturan Menteri Negara Pendayagunaan Aparatur Negara dan Reformasi Birokrasi Nomor 29 Tahun 2010 Tentang Pedoman Penyusunan Penetapan Kinerja dan Akuntabilitas Kinerja Instansi Pemerintah, Peraturan Menteri PAN RB Nomor 53 Tahun 2014 tentang Petunjuk Teknis Perjanjian Kinerja, Pelaporan Kinerja, dan Tata Cara Reviu atas Laporan Kinerja Instansi Pemerintah dan PermenPAN RB nomor 12 Tahun 2015 tentang Pedoman Implementasi Sistem Akuntabilitas Kinerja Instansi Pemerintah.

Pengukuran kinerja dilakukan dengan menggunakan indikator kinerja pada level sasaran dan kegiatan. Pengukuran dengan menggunakan indikator kinerja pada level sasaran digunakan untuk menunjukkan secara langsung kaitan antara sasaran dengan indikator kerjanya, sehingga keberhasilan sasaran berdasarkan rencana kinerja tahunan yang ditetapkan dapat dilihat dengan jelas. Selain itu, untuk memberikan penilaian yang lebih independen melalui indikator-indikator outcome atau minimal output dari kegiatan yang terkait langsung dengan sasaran yang diinginkan.

Berdasarkan Evaluasi Kinerja dan Analisis pencapaian kinerja atas kegiatan yang dilaksanakan dan sasaran yang telah ditetapkan dalam rangka mewujudkan Visi dan Misi Bupati Sumenep, Dinas Pemberdayaan Masyarakat dan Desa Kabupaten Sumenep, untuk Tahun 2020 ini dapat dikatakan kinerja Dinas Pemberdayaan Masyarakat dan Desa Kabupaten Sumenep telah dilaksanakan dengan hasil capaian

yang cukup berhasil.

Namun demikian, keberhasilan yang dicapai Dinas Pemberdayaan Masyarakat dan Desa Kabupaten Sumenep tidak terlepas dari hambatan-hambatan yang dijumpai, baik bersifat internal maupun eksternal. Kondisi ini diantisipasi dengan cara melakukan evaluasi secara berkala atas kendala / hambatan yang dijumpai, sehingga diketahui penyebab timbulnya hambatan-hambatan dalam pencapaian kinerja. Menyadari hal tersebut, Dinas Pemberdayaan Masyarakat dan Desa Kabupaten Sumenep telah mempersiapkan strategi dan cara pemecahannya, sehingga pada tahun mendatang hambatan-hambatan tersebut dapat diminimalisir.

Adapun kendala-kendala yang mungkin dihadapi dalam tercapainya tujuan dan sasaran Dinas Pemberdayaan Masyarakat dan Desa Kabupaten Sumenep adalah masih Kurangnya staf pada Dinas Pemberdayaan Masyarakat dan Desa Kabupaten Sumenep yang menangani pengelola kegiatan yang mendukung dalam kinerja Dinas Pemberdayaan Masyarakat dan Desa Kabupaten Sumenep, untuk itu perlu ditingkatkannya pengelolaan sumber daya aparatur, keuangan serta sarana dan prasarana demi tercapainya tujuan dan sasaran Dinas Pemberdayaan Masyarakat dan Desa Kabupaten Sumenep.

BAB I PENDAHULUAN

A. LATAR BELAKANG

Berdasarkan Peraturan Menteri Pendayagunaan Aparatur Negara dan Reformasi Birokrasi RI Nomor 53 Tahun 2014 tentang Petunjuk Tennis Perjanjian Kinerja, Pelaporan Kinerja dan Cara Reviu atas Laporan Kinerja Instansi Pemerintah, maka bersama ini kami Laporkan Kinerja Perangkat Daerah atas Perjanjian Kinerja yang telah disepakati sebelumnya.

Pelaporan Kinerja selain berpedoman kepada selain berpedoman kepada ketentuan PermenpanRB tersebut di atas, juga telah diselaraskan dengan ketentuan Peraturan Menteri Dalam Negeri Nomor 18 Tahun 2020 tentang Peraturan Pelaksanaan Peraturan Pemerintah Nomor 13 Tahun 2019 Tentang Laporan dan Evaluasi Penyelenggaraan Pemerintah Daerah.

Laporan Kinerja Instansi Perangkat Daerah selain berfungsi sebagai bentuk pertanggungjawaban dan transparansi kepada publik atas penyelenggaraan pemerintah yang menjadi tugas dan fungsi Perangkat Daerah, juga berfungsi sebagai alat ukur untuk mengetahui kemampuan pencapaian tujuan dan sasaran Perangkat Daerah yang telah direncanakan dan diperjanjikan, serta sebagai bahan pertimbangan memutuskan kebijakan dalam rangka upaya perbaikan kinerja instansi pemerintah.

B. MAKSUD DAN TUJUAN

Maksud disusunnya LKjIP adalah sebagai salah satu bentuk pertanggungjawaban pelaksanaan tugas dan fungsi pemerintah daerah selama kurun waktu 1 (satu) tahun dalam mencapai tujuan/sasaran strategis instansi.

Tujuan penyusunan LKjIP selain sebagai salah satu alat kendali untuk mendorong peningkatan kinerja daerah juga untuk mendapatkan masukan dari stakeholders demi perbaikan kinerja Pemerintah Kabupaten Sumenep. Keberhasilan,

permasalahan, dan solusi yang tertuang dalam LKjIP menjadi sumber untuk bahan perbaikan perencanaan dan pelaksanaan program dan kegiatan yang akan datang.

C. KEDUDUKAN

Berdasarkan Peraturan Daerah Kabupaten Sumenep nomor 09 Tahun 2016 tentang Organisasi Perangkat Daerah dan Peraturan Bupati Sumenep Nomor : 40 Tahun 2018 tentang Kedudukan, Susunan Organisasi, Struktur Organisasi, Tugas, Fungsi dan Tata Kerja Dinas Pemberdayaan Masyarakat Dan Desa Kabupaten Sumenep, maka kedudukan dari pada Dinas Pemberdayaan Masyarakat dan Desa adalah sebagai berikut :

1. Dinas merupakan unsur pelaksana Urusan Pemerintahan yang menjadi kewenangan daerah di bidang pemberdayaan masyarakat dan desa; dan
2. Dinas dipimpin oleh kepala Dinas yang berkedudukan di bawah dan bertanggungjawab kepada Bupati melalui Sekretaris Daerah Kabupaten

D. TUGAS POKOK DAN FUNGSI

Berdasarkan Peraturan Bupati Sumenep Nomor : 40 Tahun 2018 tentang Kedudukan, Susunan Organisasi, Struktur Organisasi, Tugas, Fungsi dan Tata Kerja Dinas Pemberdayaan Masyarakat Dan Desa Kabupaten Sumenep mempunyai tugas membantu Bupati dalam penyelenggaraan urusan yang menjadi kewenangan Pemerintah Kabupaten di bidang pemberdayaan masyarakat dan desa;

Sedangkan fungsinya adalah :

1. Penyusunan dan pengoordinasian program kerja pelaksanaan tugas pemberdayaan masyarakat dan desa;
2. Pengumpulan bahan dalam rangka penyusunan program dan perumusan kebijakan bidang pemberdayaan masyarakat dan desa;
3. Perumusan dan persiapan petunjuk teknis dalam rangka pelaksanaan bimbingan dan pembinaan serta memfasilitasi bidang pemberdayaan dan pengembangan usaha ekonomi masyarakat ;
4. Pengoordinasian dengan perangkat daerah terkait dalam rangka penyusunan program bidang pemberdayaan masyarakat dan desa;

5. Pelaksanaan evaluasi dan partisipasi program pemberdayaan masyarakat dan desa;
6. Pelaksanaan pembinaan dan bimbingan teknis bersama instansi terkait dalam rangka pembinaan pemberdayaan masyarakat dan desa; dan
7. Pelaksanaan tugas lain yang diberikan oleh Bupati.

E. STRUKTUR ORGANISASI

Struktur Organisasi terdiri atas Susunan organisasi Dinas sebagaimana dimaksud dalam Pasal 2 Peraturan Bupati Sumenep Nomor : 40 Tahun 2018 tentang Kedudukan, Susunan Organisasi, Struktur Organisasi, Tugas, Fungsi dan Tata Kerja Dinas Pemberdayaan Masyarakat Dan Desa Kabupaten Sumenep mempunyai, terdiri atas :

- a. Kepala Dinas;
- b. Sekretariat, membawahi :
 1. Sub Bagian Umum, Kearsipan dan Kepegawaian;
 2. Sub Bagian Program dan Perencanaan; dan
 3. Sub Bagian Keuangan.
- c. Bidang Pengembangan Masyarakat, membawahi :
 1. Seksi Pembinaan Kelembagaan; dan
 2. Seksi Pengembangan Kapasitas.
- d. Bidang Pemberdayaan dan Pengembangan Usaha Ekonomi Masyarakat, membawahi :
 1. Seksi Pengembangan Usaha Ekonomi; dan
 2. Seksi Fasilitasi dan Partisipasi Masyarakat Desa.
- e. Bidang Pendayagunaan Teknologi Tepat Guna, membawahi :
 1. Seksi Pemasarakatan dan Pengembangan Teknologi Tepat Guna; dan
 2. Seksi Penerapan Teknologi Tepat Guna.
- f. Bidang Pemerintahan Desa, membawahi :
 1. Seksi Perangkat Desa;
 2. Seksi Administrasi Pemerintahan Desa; dan
 3. Seksi Pengelolaan Keuangan dan Kekayaan Desa.
- g. Kelompok Jabatan Fungsional.

F. Standar Pelaksanaan Tugas Dan Fungsi Aparatur :**1. Dinas Pemberdayaan Masyarakat dan Desa**

Tugas: membantu Bupati dalam penyelenggaraan urusan yang menjadi kewenangan Pemerintah Kabupaten di bidang pemberdayaan masyarakat dan desa;

Fungsi :

- a. penyusunan dan pengoordinasian program kerja pelaksanaan tugas pemberdayaan masyarakat dan desa;
- b. perumusan dan penetapan pedoman, regulasi, standart, prosedur dan kebijakan di bidang pemberdayaan masyarakat dan desa;
- c. pelaksanaan program dan kebijakan di bidang pemberdayaan masyarakat dan desa;
- d. pelaksanaan pengoordinasian dengan instansi terkait penyusunan program, pembinaan dan bimbingan teknis bidang pemberdayaan masyarakat dan desa;
- e. pelaksanaan evaluasi dan pelaporan di bidang pemberdayaan masyarakat dan desa;
- f. pelaksanaan administrasi Dinas di bidang pemberdayaan masyarakat dan desa; dan
- g. pelaksanaan tugas lain yang diberikan oleh Bupati

2. Sekretaris Dinas Pemberdayaan Masyarakat dan Desa

Tugas : merencanakan, melaksanakan, mengoordinasikan dan mengendalikan kegiatan administrasi umum, kearsipan, kepegawaian, perlengkapan, penyusunan program dan keuangan;

Fungsi :

- a. penyusunan dan pengoordinasian program kerja pelaksanaan tugas sekretariat;
- b. penyelenggaraan administrasi surat menyurat, kearsipan dan pembinaan ketatalaksanaan;

- c. pengolahan, penganalisisan dan pemformulasian rencana kebutuhan perlengkapan dan peralatan serta pelaksanaan keamanan dan kebersihan kantor, serta proses kedudukan hukum kegiatan;
- d. penyelenggaraan tata usaha kepegawaian yang meliputi pengembangan, peningkatan karier pegawai, kesejahteraan dan pemberhentian pegawai di lingkungan dinas;
- e. penyelenggaraan penyusunan rencana anggaran, pengelolaan keuangan serta pertanggungjawaban pelaksanaannya; dan
- f. pelaksanaan tugas lain yang diberikan oleh Kepala Dinas

Membawahi :**1) Sub Bagian Umum, Kearsipan dan Kepegawaian****Tugas :**

- a. menyusun program kerja pelaksanaan tugas umum, kearsipan dan kepegawaian;
- b. melaksanakan urusan surat menyurat, pengetikan, penggandaan, pendistribusian dan kegiatan keprotokolan, administrasi perjalanan dinas dan mengelola arsip aktif, arsip inaktif, arsip vital, serta menyerahkan arsip statis ke lembaga kearsipan daerah;
- c. memelihara peralatan, perlengkapan, keamanan dan kebersihan kantor serta penatausahaan, pemeliharaan dan pengamanan aset yang menjadi tanggung jawab Dinas;
- d. menyiapkan, menyusun dan melaksanakan tata usaha kepegawaian yang meliputi pengembangan, peningkatan karier dan pembinaan pegawai di lingkungan Dinas; dan
- e. melaksanakan tugas lain yang diberikan oleh Sekretaris

2) Sub Bagian Program dan Perencanaan**Tugas :**

- a. menyusun dan mengoordinasi program dan rencana kerja pelaksanaan tugas program dan perencanaan;
- b. melaksanakan penyusunan anggaran;
- c. menyiapkan bahan untuk analisis dan evaluasi penyusunan laporan pelaksanaan program dan perencanaan;
- d. melakukan pengelolaan data dan dokumen perencanaan serta pelaporan akuntabilitaskinerja; dan
- e. melaksanakan tugas lain yang diberikan oleh Sekretaris

3) Sub Bagian Keuangan

Tugas :

- a. menyusun program dan rencana kerja pelaksanaan tugas keuangan;
- b. menghimpun data dan menyusun rencana anggaran, serta melaksanakan tata usaha keuangan;
- c. menyusun laporan pertanggungjawaban pengelolaan keuangan dan meneliti serta mengoreksi kebenaran dokumen keuangan;
- d. memelihara dan mengamankan dokumen administrasi keuangan; dan
- e. melaksanakan tugas lain yang diberikan oleh Sekretaris.

3. Bidang Pengembangan Masyarakat

Tugas : melaksanakan pengoordinasian dan fasilitasi pelaksanaan kebijakan dibidang pembinaan kelembagaan dan pengembangan kapasitas masyarakat;

Fungsi:

- a. pengembangan masyarakat;
- b. pengelolaan dan perumusan kebijakan program di bidang pengembangan masyarakat;
- c. penetapan pedoman, regulasi, standart, dan prosedur dalam pembinaan kelembagaan dan pengembangan kapasitas masyarakat;

- d. pelaksanaan program dan evaluasi pembinaan kelembagaan dan pengembangan kapasitas masyarakat;
- e. penataan dan pemantapan data profil desa dan kelurahan; dan
- f. pelaksanaan tugas lain yang diberikan oleh Kepala Dinas.

1) Seksi Pembinaan Kelembagaan

Tugas:

- a. menyusun program kerja pelaksanaan tugas pembinaan kelembagaan desa;
- b. menyusun pedoman, regulasi, standart, dan prosedur penguatan kelembagaan masyarakat
- c. menyiapkan bahan untuk bimbingan, pengontrolan dan pengolahan data profil desa dan kelurahan;
- d. melaksanakan monitoring dan evaluasi terhadap lembaga kemasyarakatan desa dan kelurahan; dan
- e. melaksanakan tugas lain yang diberikan oleh Kepala Bidang.

2) Seksi Pengembangan Kapasitas,

Tugas :

- a. menyusun program kerja pelaksanaan tugas pengembangan kapasitas;
- b. menyusun pedoman, regulasi, standart, dan prosedur Pengembangan Kapasitas masyarakat;
- c. melaksanakan pembinaan dan bimbingan teknis dalam rangka pelestarian dan pendayagunaan potensi budaya, tradisi dan adat istiadat;
- d. melaksanakan pembinaan dan bimbingan dalam rangka peningkatan kualitas masyarakat desa; dan
- e. melaksanakan tugas lain yang diberikan oleh Kepala Bidang.

4. Bidang Pemberdayaan dan Pengembangan Usaha Ekonomi Masyarakat

Tugas : melaksanakan urusan Pemberdayaan dan pengembangan usaha ekonomi masyarakat, fasilitasi pembangunan desa serta partisipasi dan keswadayaan masyarakat;

Fungsi:

- a. perumusan kebijakan rencana program dan kegiatan bidang pemberdayaan dan pengembangan usaha ekonomi masyarakat;
- b. menyusun rencana program dan kegiatan bidang pemberdayaan dan pengembangan usaha ekonomi masyarakat berdasarkan kebijakan di bidang pemberdayaan dan pengembangan usaha ekonomi masyarakat;
- c. penetapan pedoman, regulasi, standart, dan prosedur pengembangan usaha ekonomi masyarakat, fasilitasi pembangunan desa, partisipasi dan keswadayaan masyarakat;
- d. pelaksanaan Pembinaan, Monitoring dan Evaluasi serta Pelaporan pelaksanaan pengembangan usaha ekonomi masyarakat, fasilitasi pembangunan desa, partisipasi dan keswadayaan masyarakat; dan
- e. pelaksanaan tugas lainnya yang diberikan oleh Kepala Dinas.

1) Seksi Pengembangan Usaha Ekonomi Masyarakat**Tugas:**

- a. menyusun rencana kegiatan seksi pengembangan usaha ekonomi masyarakat;
- b. menyusun pedoman, regulasi, standart, dan prosedur pengembangan usaha ekonomi masyarakat
- c. melaksanakan pembinaan, pengembangan dan penguatan lembaga usaha ekonomi masyarakat pedesaan;
- d. melaksanakan Pembinaan, monitoring, evaluasi dan pelaporan kegiatan pengembangan usaha ekonomi masyarakat pedesaan; dan
- e. melaksanakan tugas lain yang diberikan oleh Kepala Bidang.

2) Seksi Fasilitasi dan Partisipasi Masyarakat Desa,**Tugas :**

- a. menyusun program kerja pelaksanaan tugas fasilitasi dan partisipasi masyarakat desa;
- b. menyusun pedoman, regulasi, standart, dan prosedur fasilitasi dan partisipasi masyarakat desa;

- c. melakukan pembinaan dan evaluasi pendampingan fasilitasi dan partisipasi masyarakat desa;
- d. menyiapkan bahan monitoring, evaluasi dan pelaporan kegiatan fasilitasi dan partisipasi masyarakat desa; dan
- e. melaksanakan tugas lain yang diberikan oleh Kepala Bidang

5. Bidang Pendayagunaan Teknologi Tepat Guna

Tugas : melaksanakan urusan pemasyarakatan dan pengembangan serta penerapan teknologi tepat guna;

Fungsi :

- a. perumusan kebijakan fasilitasi pelaksanaan pemasyarakatan dan pengembangan sertapenerapanteknologi tepat guna;
- b. penetapan pedoman, regulasi, standart, dan prosedur dibidang pemasyarakatan dan pengembangan serta penerapan teknologi tepat guna
- c. perumusan kebijakan teknis kegiatan dalam rangka pendayagunaan teknologi tepat guna dan pengelolaan sumber daya alam;
- d. pelaksanaan monitoring, evaluasi dan pelaporan pendayagunaan teknologi tepat guna; dan
- e. pelaksanaan tugas lain yang diberikan oleh Kepala Dinas.

1) Seksi Pemasyarakatan dan Pengembangan Teknologi Tepat Guna,

Tugas :

- a. menyusun program kerja pelaksanaan tugas pemasyarakatan dan pengembangan teknologi tepat guna;
- b. menyusun pedoman, regulasi, standart, dan prosedur pemasyarakatan dan Pengembangan teknologi tepat guna;
- c. melaksanakan pembinaan dan evaluasi pemasyarakatan dan pengembangan teknologi tepat guna melalui pendampingan, penelitian, pengkajian, inovasi, ujicoba, fasilitasi dan pemetaan teknologi tepat guna serta pemetaan sumber daya alam;

- d. melaksanakan monitoring, evaluasi dan pelaporan pemasyarakatan dan pengembangan teknologi tepat guna; dan
- e. melaksanakan tugas lain yang diberikan oleh Kepala Bidang.

2) Seksi Penerapan Teknologi Tepat Guna,

Tugas :

- a. menyusun program kerja pelaksanaan tugas penerapan teknologi tepat guna desa dan kelurahan dan menyusun pedoman, regulasi, standart, dan prosedur penerapan teknologi tepat guna, pengelolaan sumber daya alam dan pembangunan serta pengembangan energi baru dan terbarukan;
- b. melaksanakan pembinaan pelatihan dan pendampingan kepada masyarakat dalam penerapan dan pengelolaan sumber daya alam serta pengembangan energi baru dan terbarukan;
- c. melaksanakan kegiatan dan koordinasi terhadap penerapan teknologi tepat guna, pengelolaan sumber daya alam dan pembangunan serta pengembangan energi kelistrikan, dan energi baru dan terbarukan daerah terpencil dan kepulauan
- d. melaksanakan monitoring, evaluasi dan pelaporan penerapan teknologi tepat guna; dan
- e. melaksanakan tugas lain yang diberikan oleh Kepala Bidang.

6. Bidang Pemerintahan Desa

Tugas : Melaksanakan urusan Pemerintahan Desa;

Fungsi :

- a. penyusunan kebijakan penguatan kapasitas aparatur pemerintahan desa, perencanaan pembangunan desa serta administrasi dan kekayaan aset desa;
- b. penetapan pedoman, standart, regulasi dan prosedur pembinaan dan peningkatan kapasitas aparatur pemerintahan desa, perencanaan pembangunan desa serta administrasi dan kekayaan aset desa ;

- c. pelaksanaan fasilitasi pembinaan dan peningkatan kapasitas aparatur pemerintahan desa, perencanaan pembangunan desa serta administrasi dan kekayaan aset desa;
- d. pelaksanaan monitoring, evaluasi dan pelaporan pembinaan dan peningkatan kapasitas aparatur pemerintahan desa, perencanaan pembangunan desa, administrasi dan kekayaan aset desa serta penggalian potensi pendapatan asli desa; dan
- e. pelaksanaan tugas lain yang diberikan oleh Kepala Dinas.

1) Seksi Perangkat Desa,

Tugas:

- a. menyusun program kerja pelaksanaan tugas perangkat desa;
- b. menyusun pedoman, standart, regulasi dan prosedur di bidang perangkat desa;
- c. melaksanakan kebijakan pembinaan dan peningkatan kapasitas aparatur pemerintahan desa, serta melaksanakan kebijakan teknis dan fasilitasi pengusulan, pencalonan, pemilihan pengangkatan, pelantikan dan pemberhentian aparatur pemerintahan desa;
- d. melaksanakan monitoring, evaluasi dan pelaporan pembinaan dan peningkatan kapasitas aparatur pemerintahan desa; dan
- e. melaksanakan tugas lain yang diberikan oleh Kepala Bidang.

2) Seksi Administrasi Pemerintahan Desa,

Tugas :

- a. menyusun program kerja pelaksanaan tugas administrasi pemerintahan desa;
- b. menyusun pedoman, standart, dan prosedur di bidang administrasi pemerintahan desa;
- c. melaksanakan kebijakan di bidang tata kelola administrasi, data pokok desa dan penataan kewenangan desa;
- d. melaksanakan monitoring, evaluasi dan pelaporan penyelenggaraan administrasi pemerintahan desa; dan
- e. melaksanakan tugas lain yang diberikan oleh Kepala Bidang.

3) Seksi Pengelolaan Keuangan dan Kekayaan Desa,

Tugas :

- a. menyusun program kerja pelaksanaan tugas pengelolaan keuangan dan kekayaan aset desa;
- b. menyusun pedoman, standart, dan prosedur di bidang pengelolaan keuangan dan kekayaan aset desa;
- c. melaksanakan kebijakan di bidang pengelolaan keuangan desa dan kekayaan aset desa serta kerjasama desa;
- d. melaksanakan monitoring, evaluasi dan pelaporan penyelenggaraan keuangan dan kekayaan aset desa serta penggalian potensi sumber pendapatan asli desa; dan
- e. melaksanakan tugas lain yang diberikan oleh Kepala Bidang.

**BAGAN STRUKTUR ORGANISASI
DINAS PEMBERDAYAAN MASYARAKAT DAN DESA
KABUPATEN SUMENEP**

Peraturan Daerah Kab. Sumenep Nomor : 09 Tahun 2016

Tentang Organisasi Perangkat Daerah

Peraturan Bupati Sumenep Nomor Nomor : 40 Tahun 2018

tentang Kedudukan, Susunan Organisasi, Struktur Organisasi, Tugas, Fungsi dan Tata Kerja Dinas Pemberdayaan Masyarakat Dan Desa Kabupaten Sumenep

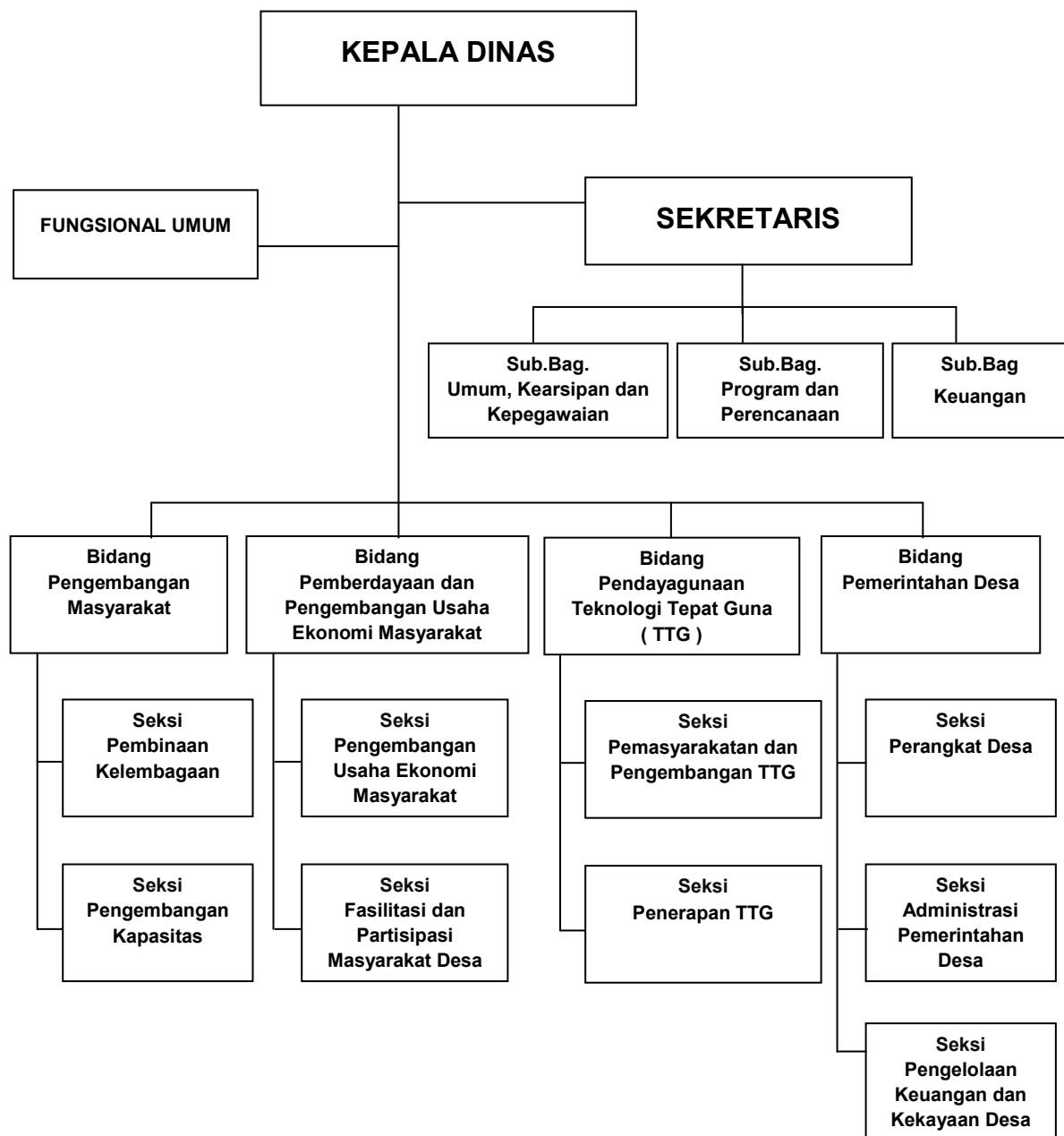

G. IDENTIFIKASI PERMASALAHAN DAN ISU-ISU STRATEGIS

Dalam isu-isu strategis Provinsi Jawa Timur yang tertuang dalam Rencana Pembangunan Jangka Menengah (RPJMD) Tahun 2014-2019, terdapat permasalahan pembangunan dalam urusan pemberdayaan masyarakat.

Permasalahan tersebut antara lain :

- a. Belum optimalnya peran kader pemberdayaan masyarakat yang telah dilatih dan belum terakreditasinya pelatihan pemberdayaan masyarakat;
- b. Belum terintegrasinya program pemberdayaan masyarakat dengan program pertumbuhan ekonomi dan penanggulangan kemiskinan;
- c. Belum optimalnya penggunaan basis data terpadu dalam upaya penanggulangan kemiskinan yang terintegrasi.

Dalam isu-isu strategis Kabupaten Sumenep yang tertuang dalam Rencana Pembangunan Jangka Menengah (RPJMD) Tahun 2016-2021, juga terdapat permasalahan pembangunan yang terkait dalam urusan pemberdayaan masyarakat.

Permasalahan tersebut antara lain :

- a. Pembangunan infrastruktur yang belum optimal;
- b. Tata pemerintahan yang belum efektif;
- c. Akses masyarakat terhadap pendidikan dan kesehatan yang kurang optimal;
- d. Pembangunan desa dan kawasan perdesaan yang belum terpadu ;

Berdasarkan permasalahan di tingkat Provinsi Jawa Timur dan di lingkup Kabupaten Sumenep tersebut mempunyai implikasi terhadap permasalahan yang dihadapi oleh Dinas Pemberdayaan Masyarakat dan Desa Kabupaten Sumenep dalam menjalankan tupoksinya, antara lain:

- a. Belum optimalnya kinerja lembaga ekonomi perdesaan dalam meningkatkan PADes dan kesejahteraan masyarakat guna menekan angka kemiskinan;
- b. Partisipasi lembaga kemasyarakatan desa dalam proses pembangunan di desa masih rendah;
- c. Kemampuan dan pengetahuan masyarakat desa atas pemanfaatan peralatan TTG dalam rangka pelestarian SDA belum optimal;
- d. Kapasitas aparatur pemerintah desa di dalam tata administrasi pemerintahan masih lemah;

BAB II**PERENCANAAN KINERJA**

Selanjutnya dengan memperhatikan perkembangan dan dinamika kehidupan masyarakat serta sesuai dengan arah kebijakan dalam Rencana Pembangunan Jangka Menengah (RPJM) Kabupaten Sumenep 2016 -2021, maka prioritas yang hendak dicapai dalam Rencana Kerja Dinas Pemberdayaan Masyarakat dan Desa adalah memantapkan pemberdayaan masyarakat dengan bertumpu pada TRIDAYA (pemberdayaan manusia, pemberdayaan usaha dan pemberdayaan lingkungan).

Sehubungan dengan itu, kompetensi dan kemampuan profesionalisme jajaran perlu untuk dibangun, agar mampu mewujudkan aparatur Dinas Pemberdayaan Masyarakat dan Desa yang menerapkan prinsip-prinsip *good governance*, sehingga mampu melaksanakan otonomi daerah dalam menghadapi tantangan pembangunan khususnya di Kabupaten Sumenep.

A. FAKTOR PENENTU KEBERHASILAN

Faktor Penentu Keberhasilan berfungsi untuk lebih memfokuskan strategi organisasi dalam rangka pencapaian Misi, Tujuan dan Sasaran dan sekaligus merupakan prasyarat untuk keberhasilan pencapaian tujuan dan sasaran yang telah ditetapkan.

Berikut ini adalah Faktor Penentu Keberhasilan Dinas Pemberdayaan Masyarakat dan Desa Kabupaten Sumenep agar dapat mencapai tujuan dan sasaran yang telah ditetapkan :

1. Terciptanya integrasi, sinkronisasi dan sinergi pembangunan Pemberdayaan Masyarakat, dan Desa baik antara pusat dan daerah, antar daerah, antar waktu maupun antar fungsi
2. Pengembangan potensi dan memperkuat kapasitas kelompok masyarakat untuk terlibat aktif dalam pembangunan berdasarkan pada prinsip-prinsip pemberdayaan masyarakat.
3. Memudahkan jajaran aparatur pemerintah yang terkait di daerah untuk memahami dalam menentukan program-program pembangunan Pemberdayaan Masyarakat,

dan Desa yang ditindaklanjuti dengan kegiatan-kegiatan yang dapat diukur dengan indikator kinerja.

4. Tercapainya penggunaan sumber daya secara efisien, efektif, berkualitas dan berkelanjutan dalam mewujudkan kemandirian Masyarakat dan Desa.

B. NILAI – NILAI LUHUR ORGANISASI

Nilai-nilai luhur organisasi merupakan nilai-nilai yang dijadikan pegangan dan dijiwai oleh setiap anggota organisasi dalam melaksanakan program dan kegiatan yang telah ditetapkan agar dapat berhasil dengan baik. Nilai-nilai luhur yang dipedomani Dinas Pemberdayaan Masyarakat dan Desa Kabupaten Sumenep adalah :

1. Musyawarah
2. Keharmonisan
3. Kerjasama

Musyawarah berarti dalam setiap penanganan atas permasalahan dan pengambilan keputusan diusahakan dengan cara musyawarah dan melibatkan setiap elemen dalam organisasi, sehingga bisa dicapai keputusan yang dapat diterima oleh semua golongan.

Keharmonisan berarti dengan menciptakan suasana yang harmonis, saling menghormati dan koordinasi yang baik di Lingkungan Dinas Pemberdayaan Masyarakat dan Desa Kabupaten Sumenep, diharapkan akan dapat mendorong terciptanya suasana yang harmonis di masyarakat.

Kerjasama berarti dalam melaksanakan setiap program dalam mencapai sasaran dan tujuan yang telah ditetapkan, setiap pegawai Dinas Pemberdayaan Masyarakat dan Desa Kabupaten Sumenep harus mengutamakan kerjasama yang baik agar tercipta koordinasi intern dan ekstern organisasi, sehingga tujuan yang ditetapkan dapat tercapai.

C. PERNYATAAN VISI

Memperhatikan visi Kabupaten Sumenep yang tercantum dalam Rencana Pembangunan Jangka menengah Daerah (RPJMD) Kabupaten Sumenep yaitu :

**“Sumenep Makin Sejahtera dengan Pemerintahan yang Mandiri, Agamis,
Nasionalis, Transparan, Adil dan Profesional”**

“(SUPER MANTAP)”

Hal ini sangat sejalan dengan tugas dan fungsi yang diemban oleh Dinas Pemberdayaan Masyarakat dan Desa Kabupaten Sumenep yaitu mewujudkan kemandirian masyarakat.

Kata mandiri disini bermakna suatu kondisi dimana masyarakat memiliki kemampuan dalam :

1. Memenuhi kebutuhan dasar
2. Melakukan usaha produktif
3. Menjangkau dan mengakses sumber daya sosial ekonomi,
4. Menentukan nasib sendiri, tidak tergantung dari pihak lain, dan
5. Terbebas dari mental dan budaya miskin serta mempunyai martabat dan harga diri.

D. PERNYATAAN MISI

Misi merupakan sesuatu yang harus diemban atau dilaksanakan oleh instansi pemerintah sesuai dengan visi yang ditetapkan agar tujuan organisasi dapat terlaksana dan berhasil dengan baik.

➤ Rumusan Misi

Mengacu pada Visi Kepala Daerah dan Wakil Kepala Daerah terpilih dan dokumen RPJPD Sumenep tahun 2010 – 2025 menjadi panduan dalam penyusunan RPJMD bagi Kepala Daerah terpilih 2016 – 2021 yang selanjutnya dijabarkan dalam misi dan program prioritas.

Adapun Misi Bupati terpilih adalah sebagai berikut:

- 1) Meningkatkan Kualitas Sumber Daya Manusia (SDM) Melalui Pendidikan, Kesehatan dan Pengentasan Kemiskinan;
 - 2) Mempercepat Pembangunan Infrastruktur Wilayah Kepulauan dan Daratan yang Didukung Pengelolaan SDA serta Lingkungan;
 - 3) Meningkatkan Kemandirian Perekonomian Pedesaan dan Perkotaan dengan Memperhatikan Potensi Ekonomi Lokal yang Unggul Berdaya Saing Tinggi;
 - 4) Meningkatkan Kultur dan Tata Kelola Pemerintahan yang Profesional dan Akuntabel;
 - 5) Meningkatkan Tata Kelola Kehidupan Masyarakat Aman dan Kondusif Melalui Partisipasi Masyarakat serta Stakeholder Dalam Proses Pembangunan;
 - 6) Meningkatkan dan mengembangkan nilai-nilai keagamaan, budaya serta nasionalisme yang didukung kearifan lokal dalam kehidupan masyarakat;
- Dari enam misi tersebut , Dinas Pemberdayan Masyarakat dan Desa Kabupaten Sumenep terdapat pada:
- **Misi kedua yaitu** : “Mempercepat Pembangunan Infrastruktur Wilayah Kepulauan dan Daratan yang Didukung Pengelolaan SDA serta Lingkungan”
 - **Misi kelima yaitu** : “Meningkatkan Tata Kelola Kehidupan Masyarakat Aman dan Kondusif Melalui Partisipasi Masyarakat serta Stakeholder Dalam Proses Pembangunan”.

E. TUJUAN DAN SASARAN

Untuk mencapai Visi dan Misi, ditetapkan suatu tujuan yang akan dicapai dalam kurun waktu 1 (satu) sampai dengan 5 (lima) tahun. Penetapan tujuan mengacu pada pernyataan visi dan misi yang telah ditetapkan dan dapat mengarahkan perumusan sasaran, kebijakan dan program dalam rangka merealisasikan misi sebagai berikut :

1. Tujuan Misi 2 :

“Meningkatkan Kualitas Layanan Infrastruktur Daratan dan Kepulauan”

2. Tujuan Misi 5 :

“Meningkatkan Kemandirian Masyarakat dan Desa”

Untuk mencapai tujuan yang telah ditetapkan, maka diperlukan penjabaran lebih rinci dalam bentuk sasaran-sasaran yang harus dicapai dalam kurun waktu bulanan, triwulan, semesteran dan tahunan.

Sasaran tersebut merupakan rencana tindakan dan alokasi sumber daya dan dana Dinas Pemberdayan Masyarakat dan Desa Kabupaten Sumenep yang harus dilaksanakan agar dapat menjamin keberhasilan pelaksanaan rencana jangka panjang.

Untuk mencapai Misi dan tujuan tersebut sasaran yang mendukung pada **Misi Kedua** adalah **“Meningkatnya Kualitas Sarana dan Prasana Pemukiman /Perumahan secara memadai”** sedangkan untuk **Misi Kelima** adalah **“Meningkatnya Pemberdayaan Masyarakat dalam Aspek Ketahanan Lingkungan (ekologi), Ketahanan Ekonomi dan Ketahanan Sosial”**

Mengacu pada Visi, Misi, Tujuan dan Sasaran RPJM Kabupaten Sumenep tahun 2016-2021 maka telah ditetapkan tujuan dan sasaran pada Dinas Pemberdayan Masyarakat dan Desa Kabupaten Sumenep untuk Tahun 2016 - 2021, sebagai berikut:

Tujuan dan Sasaran Jangka Menengah Dinas Pemberdayan Masyarakat dan Desa Kabupaten Sumenep

➤ **Tujuan**

Dengan memperhatikan perkembangan dan dinamika masyarakat di Kabupaten Sumenep, berdasarkan prioritas perencanaan pembangunan jangka menengah daerah, maka tujuan yang ingin dicapai oleh Dinas Pemberdayan Masyarakat dan Desa Kabupaten Sumenep adalah Bidang Urusan Pemberdayaan Masyarakat yaitu :

1. Meningkatkan Kualitas Sarana dan Prasana Pemukiman /Perumahan secara memadai
2. Meningkatkan Kualitas Pemberdayaan Masyarakat dalam aspek Ketahanan Lingkungan (Ekologi), Ketahanan Ekonomi dan Ketahanan Sosial

➤ **Sasaran**

Selanjutnya mengenai gambaran sasaran yang ingin diwujudkan Dinas Pemberdayan Masyarakat dan Desa Kabupaten Sumenep, adalah sebagai berikut:

1. Meningkatnya Sarana Kelistrikan Kawasan Permukiman/perumahan Terpencil dan Kepulauan
2. Meningkatnya Kualitas Ekonomi, Sosial, dan Pelayanan Dasar Masyarakat

NO.	TUJUAN	SASARAN	INDIKATOR SASARAN	TARGET SASARAN PADA TAHUN		
				2019	2020	2021
1	2	3	4	5	6	7
1	Meningkatnya Kualitas Sarana dan Prasarana Pemukiman /Perumahan secara memadai	Meningkatnya Sarana Kelistrikan Kawasan Permukiman/ perumahan Terpencil dan Kepulauan	∑ Rumah yang teraliri Listrik	248.145 Rumah	272.325 Rumah	296.504 Rumah
2	Meningkatnya Pemberdayaan Masyarakat dalam aspek Ketahanan Lingkungan (Ekologi), Ketahanan Ekonomi dan Ketahanan Sosial	Meningkatnya Kualitas Ekonomi, Sosial, dan Pelayanan Dasar Masyarakat	1. % Kategori Desa yang Meningkat (% Desa Cepat Berkembang)	0,61%	0,61%	0,61%
			2. % BUMDes Yg Aktif	5,76%	7,58%	7,58%

F. STRATEGI (CARA MENCAPAI SASARAN)

Untuk mencapai tujuan dan sasaran yang telah ditetapkan, Dinas Pemberdayaan Masyarakat dan Desa Kabupaten Sumenep, adalah sebagai berikut :

1. Percepatan pembangunan Infrastruktur Kelistrikan kawasan pemukiman/perumahan daratan dan kepulauan
2. Memandirikan desa dengan mengoptimalkan potensi dan sumberdaya yang ada serta meningkatkan kapasitas pemerintahan desa dalam melakukan pemberdayaan masyarakat desa.

Sedangkan langkah Kebijakan dan Program yang akan di tempuh Dinas Pemberdayaan Masyarakat dan Desa Kabupaten Sumenep, adalah sebagai berikut :

1. Kebijakan

1. Pemenuhan Energi Kelistrikan dan Pengembangan Energi Terbarukan Kawasan Permukiman/Perumahan Terpencil dan Kepulauan

2. Mengembangkan kemandirian masyarakat dalam seluruh aspek kehidupannya, melalui :
 - a. Pemenuhan Kebutuhan Dasar Masyarakat (Basic Need Approach).
 - b. Pengembangan Partisipasi, Keswadayaan & Kamandirian Masyarakat (Self Reliance Approach).
 - c. Pengorganisasi & Pelembagaan Masyarakat (Community Based Organizations Approach).
 - d. Pemberdayaan Masyarakat Pedesaan (Rural Community Approach).
 - e. Pengelolaan Lintas Sektor dan Program Masyarakat (Cross Sectoral And Programmes Approach).
 - f. Pengembangan Ekonomi Rakyat (Prosperity Approach).
 - g. Mendayagunakan Teknologi Tepat Guna sesuai dengan kebutuhan masyarakat

1. Program dan Kegiatan

Keberhasilan pelaksanaan Misi, tujuan, sasaran dan kebijakan yang telah ditetapkan di atas, ditentukan oleh kegiatan nyata yang terprogram secara sistematis dan terpadu. Program adalah kumpulan dari berbagai kegiatan nyata, sistematis dan terpadu yang akan dilaksanakan guna mencapai tujuan dan sasaran yang telah ditetapkan.

Untuk mencapai sasaran 2020 sampai dengan tahun 2021 yang telah ditetapkan, Dinas Pemberdayan Masyarakat dan Desa Kabupaten Sumenep telah merumuskan kebijakan dan programnya sebagai berikut :

1. Program Peningkatan Manajemen dan Pelayanan Administrasi

- 1) Penyediaan jasa surat menyurat
- 2) Penyediaan jasa komunikasi, sumber daya air dan listrik
- 3) Penyediaan bahan dan jasa kebersihan kantor
- 4) Penyediaan kebutuhan bahan perkantoran
- 5) Penyediaan komponen instalasi listrik/penerangan bangunan kantor
- 6) Penyediaan bahan bacaan dan peraturan perundang-undangan

- 7) Penyediaan makanan dan minuman
- 8) Rapat-rapat koordinasi dan konsultasi
- 9) Peringatan Hari-Hari Besar
- 10) Peringatan Hari Jadi Kabupaten Sumenep
- 11) Penyediaan Jasa Layanan Perkantoran
- 12) Pengadaan Peralatan dan Perlengkapan Kantor/rumah dinas
- 13) Pemeliharaan rutin/berkala gedung kantor/rumah dinas
- 14) Pemeliharaan rutin/berkala kendaraan dinas/operasional
- 15) Pemeliharaan rutin/berkala peralatan dan perlengkapan gedung kantor/rumah dinas

2. Program Peningkatan Kapasitas Sumber Daya Aparatur

- 1) Pendidikan dan Pelatihan Formal
- 2) Pengelolaan dan Peningkatan Disiplin Kepegawaian
- 3) Pengadaan Pakaian Dinas Beserta Perlengkapannya

3. Program Perencanaan dan Evaluasi Kineja Perangkat Daerah

- 1) Penyusunan Laporan Keuangan
- 2) Penyusunan Dokumen Perencanaan dan Evaluasi Kinerja Perangkat Daerah

4. Program Peningkatan Pendayagunaan Kelistrikan untuk kawasan pemukiman/perumahan

- 1) **Pengembangan dan Pembinaan Kelistrikan Kawasan Permukiman Terpencil dan Kepulauan**
 - a. Pembangunan dan Pengembangan Jaringan Listrik PLTD

5. Program Peningkatan Pendayagunaan Teknologi Tepat Guna

- 1) **Pengembangan dan Pemasarakatan Teknologi Tepat Guna (TTG)**
 - a. Pendataan Potensi Desa dan alat/peralatan TTG
 - b. Gelar Teknlogi Tepat Guna
 - c. Pemasarakatan TTG melalui Pos Pelayanan Teknologi Tepat Guna
 - d. Monitoring Pelaksanaan Kegiatan dan Hibah Peralatan TTG
- 2) **Penerapan Teknologi Tepat Guna**
 - a. Pembinaan bagi UKM melalui pendayagunaan TTG
 - b. Pengadaan Alat Teknologi Tepat Guna untuk Pengelolaan Potensi Alam

- c. Pemanfaatan Potensi Alam menjadi Sumber Energi Alternatif
- 6. Program peningkatan partisipasi masyarakat dalam membangun desa**
 - 1) Pembinaan Desa Membangun**
 - a. Peringatan Bulan Bhakti Gotong Royong
 - b. Gerakan Desa Membangun
- 7. Program Pengembangan dan Peningkatan Kapasitas Kelembagaan Masyarakat**
 - 1) Pembinaan dan Evaluasi Kapasitas Kelembagaan Masyarakat desa serta Pendataan Profil Desa**
 - a. Fasilitasi Pendataan Profil Desa dan Kelurahan
 - b. Pembinaan dan evaluasi Lembaga pemberdayaan masyarakat dan Desa
 - c. Pembinaan dan evaluasi Lembaga Adat
 - d. Pembinaan dan evaluasi Lembaga Posyandu
 - e. Pembinaan dan Evaluasi Kader Pemberdayaan Masyarakat dan Desa
 - 2) Pemberdayaan dan Penguatan Kemasyarakatan**
 - a. Pembinaan dan Evaluasi kelompok binaan PKK
 - b. Penguatan bagi Kelembagaan Pemberdayaan Kesejahteraan Keluarga (PKK)
 - c. Peningkatan Manajemen Operasional Dharma Wanita Persatuan
 - d. Pemberdayaan dan Penguatan Lembaga Organisasi Wanita
- 8. Program peningkatan kapasitas pemerintahan desa**
 - 1) Pemilihan, Pelantikan, Pembinaan dan Evaluasi Aparatur Pemerintahan Desa**
 - a. Pembekalan Panitia Pilkades
 - b. Pengamanan Pemilihan kepala Desa
 - c. Bantuan Keuangan Pelaksanaan Pilkades Serentak
 - d. Pelantikan Kepala Desa
 - e. Sosialisasi Pelaksanaan Pilkades Serentak
 - f. Pembinaan bagi Pemerintah Desa
 - g. Pelantikan BPD Tahun 2020 -2026
 - h. Pembekalan Panitia Pembentukan BPD
 - i. Pembentukan BPD Tahun 2020-2026

- j. Pembinaan Anggota BPD Tahun 2020-2026
 - k. Sosialisasi Pembentukan BPD Tahun 2020-2026
 - 2) Pembinaan dan Evaluasi Administrasi bagi Pemerintahan Desa**
 - a. Fasilitasi Tata kelola Pemerintahan Desa
 - b. Penyusunan Regulasi tentang Desa
 - c. Sistem Informasi Management Administrasi Desa
 - 3) Pembinaan, Pengendalian dan Evaluasi Pengelolaan Keuangan Desa dan Aset Desa**
 - a. Pembinaan , Pengendalian dan Evaluasi Pengelolaan Keuangan Desa
- 9. Program pengembangan lembaga ekonomi pedesaan**
- 1) Pemberdayaan Usaha Lembaga Ekonomi Perdesaan**
 - a. Pemberdayaan Badan Usaha Milik Desa (Bumdes)
 - b. Pemberdayaan Pendataan Aset dan Dana SPP UPK PNPM MPd
 - c. Program Produk Unggulan Kawasan Perdesaan (Prukades)

3. PERENCANAAN DAN PERJAJIAN KINERJA TAHUN 2020

Dalam sistem akuntabilitas kinerja instansi pemerintah, perencanaan dan perjanjian kinerja antara atasan dan bawahan merupakan langkah awal untuk mewujudkan target kinerja tertentu berdasarkan pada sumber daya yang dimiliki oleh instansi.

Perencanaan dan perjanjian kinerja ini merupakan suatu proses yang berorientasi pada hasil yang ingin dicapai. selama kurun waktu 1 (satu) dengan memperhitungkan lingkungan yang selalu berubah dan pengaruhnya terhadap organisasi.

Sebagai penjabaran lebih lanjut dari Rencana Strategik, disusun suatu Rencana Kinerja (Performance Plan) setiap tahunnya. Perencanaan dan Perjanjian Kinerja ini merupakan penjabaran target kinerja yang harus dicapai dalam satu tahun pelaksanaan. Perjanjian kinerja ini menunjukkan nilai kuantitatif yang melekat pada pada setiap indicator kinerja, baik pada tingkat sasaran strategik maupun tingkat kegiatan, dan merupakan perbandingan bagi proses pengukuran keberhasilan organisasi yang dilakukan setiap akhir periode pelaksanaan.

Perencanaan dan perjanjian kinerja tahun 2020 ini merupakan komitmen seluruh anggota organisasi untuk mencapai kinerja yang sebaik-baiknya dan sebagai bagian

dari upaya untuk memenuhi misi organisasi. Dengan demikian, seluruh proses perencanaan dan pengendalian aktivitas operasional Dinas Pemberdayaan Masyarakat dan Desa Kabupaten Sumenep sepenuhnya dapat dirujuk pada Rencana Kinerja Tahun 2020 ini.

Sasaran Strategis, Indikator Kinerja dan Perjanjian Kinerja (Penetapan Kinerja tahun 2020), disajikan pada table berikut ini :

Tabel I: Sasaran Strategis, Indikator Kinerja dan Perjanjian Kinerja

**LAMPIRAN PERJANJIAN KINERJA TAHUN 2020
DINAS PEMBERDAYAN MASYARAKAT DAN DESA
KABUPATEN SUMENEP**

NO.	SASARAN STRATEGIS	INDIKATOR KINERJA		TARGET
(1)	(2)	(3)		(4)
1.	Meningkatnya Sarana Kelistrikan Kawasan Pemukiman/Perumahan Terpencil dan Kepulauan	1.1	Jumlah Rumah yang teraliri Listrik	272.325 Rumah
2.	Meningkatnya Kualitas Ekonomi, Sosial dan Pelayanan Dasar Masyarakat	2.1	Prosentase Kategori Desa yang Meningkatkan (Desa Cepat Berkembang)	0,61%
		2.2	Persentase BUMDes Aktif	7,58%

BAB III**AKUNTABILITAS KINERJA**

Dalam Akuntabilitas terkandung kewajiban untuk menyajikan dan melaporkan segala tindak tanduk dan kegiatan terutama dibidang administrasi keuangan kepada pihak yang lebih tinggi/atasannya. Dalam hal ini, terminologi akuntabilitas dilihat dari sudut pandang pengendalian kegiatan pada pencapaian tujuan.

Tolok ukur atau indikator pengukuran kinerja adalah kewajiban individu dan organisasi untuk mempertanggungjawabkan capaian kinerjanya melalui pengukuran yang seobyektif mungkin. Media pertanggungjawaban dalam konsep akuntabilitas tidak terbatas pada laporan pertanggungjawaban saja, akan tetapi mencakup juga praktek-praktek kemudahan sipemberi mandat mendapatkan informasi, baik langsung maupun tidak langsung secara lisan maupun tulisan.

Pengukuran kinerja dipergunakan untuk penilaian atas keberhasilan/kegagalan pelaku kegiatan/program/kebijaksanaan sesuai dengan dana dan tujuan yang telah ditetapkan dalam rangka mewujudkan misi dan visi.

Oleh karena itu, bahwa setiap pejabat birokrasi publik wajib untuk menyusun akuntabilitas atas pelaksanaan tugas, fungsi dan kewenangannya dibidang pemerintahan dan pembangunan. Pengukuran kinerja ini sekaligus menjadi pertanggungjawaban kepada publik dalam pelaksanaan tugas, fungsi dan kewenangan dalam memberikan pelayanan kepada masyarakat.

Pengukuran kinerja ini mencakup kinerja kegiatan yang merupakan tingkat pencapaian target (rencana tingkat capaian) dari masing-masing indikator kinerja kegiatan dan tingkat pencapaian sasaran yang merupakan tingkat pencapaian target dari masing-masing indikator sasaran yang telah ditetapkan sebagaimana dituangkan dalam dokumen rencana kinerja. Pengukuran tingkat capaian sasaran didasarkan pada data hasil pengukuran kinerja kegiatan.

A. CAPAIAN KINERJA ORGANISASI

Capaian kinerja Dinas Pemberdayan Masyarakat dan Desa Sumenep Tahun 2020 dilakukan dengan cara membandingkan antara target dengan realisasi masing-masing indikator kinerja sasaran, disamping itu diperbandingkan pula dengan realisasi yang telah dicapai Tahun

2020. Secara rinci capaian kinerja masing-masing indikator kinerja tersebut dapat diuraikan pada lampiran.

Terdapat beberapa tingkat capaian kinerja sasaran tersebut yang sama dengan target atau mencapai target; lebih besar dari target atau melebihi target; sama dengan realisasi Tahun 2020 atau mencapai target; dan lebih besar dari realisasi Tahun 2020 atau melebihi target.

Namun demikian juga terdapat beberapa tingkat capaian kinerja sasaran yang belum berhasil diwujudkan pada Tahun 2020 ini, atau tingkat capaiannya kurang dari target maupun tingkat capaiannya lebih kecil dari realisasi yang telah dicapai Tahun 2020.

Terhadap hal tersebut, kami telah melakukan beberapa analisis dan evaluasi agar terdapat perbaikan penanganan di masa mendatang. Analisis capaian kinerja tersebut selengkapnya tertuang diuraikan pada bagian analisis capaian kinerja berikut ini.

1. Perbandingan antara target Tahun 2020 dan Realisasi Kinerja Tahun 2020.

Untuk mengetahui presentase pencapaian rencana tingkat capaian setiap indikator sasaran, maka telah dilakukan pengukuran pencapaian sasaran melalui indikator-indikator setiap sasaran (output, outcome). Setiap kelompok indikator tersebut telah dibuat indikator masing-masing. Selanjutnya setiap indikator telah ditetapkan rencana tingkat capaian (target) realisasi dan presentase pencapaian rencana tingkat capaian. Secara garis besar dapat kami jelaskan kinerja rata-rata dari semua sasaran yang terdapat pada setiap program selama tahun 2019.

Mengacu pada Visi Kepala Daerah dan Wakil Kepala Daerah terpilih dan dokumen RPJPD Sumenep tahun 2010 – 2025 menjadi panduan dalam penyusunan RPJMD bagi Kepala Daerah terpilih 2016 – 2021 yang selanjutnya dijabarkan dalam misi dan program prioritas sebagai berikut :

a. Bidang Urusan Energi dan Sumber Alam

Misi 2 : **“Mempercepat Pembangunan Infrastruktur Wilayah Kepulauan dan Daratan yang Didukung Pengelolaan SDA serta Lingkungan”**

Tujuan 2 : **“Meningkatkan Kualitas Layanan Infrastruktur Daratan dan Kepulauan”.**

Sasaran 2 : **“Meningkatnya Kualitas Sarana dan Prasana Pemukiman /Perumahan secara memadai”.**

Tabel 1.a.1
Realisasi dan Capaian Kinerja Atas Target Kinerja Sasaran Renstra 2020

NO.	SASARAN STRATEGIS	INDIKATOR KINERJA	SATUAN	TAHUN 2020		
				TARGET KINERJA	REALISASI KINERJA	CAPAIAN KINERJA
(1)	(2)	(3)	(4)	(5)	(6)	(7)
1	Meningkatnya Sarana Kelistrikan Kawasan Pemukiman/ Perumahan Terpencil dan Kepulauan	Jumlah Rumah yang teraliri Listrik	Rumah	272.325	279.418	102,60

Tabel 1.a.2
Realisasi dan Capaian Kinerja Atas Target Kinerja Tujuan Renstra 2020

NO.	TUJUAN	INDIKATOR KINERJA	SATUAN	TAHUN 2020		
				TARGET KINERJA	REALISASI KINERJA	CAPAIAN KINERJA
(1)	(2)	(3)	(4)	(5)	(6)	(7)
1.	Meningkatnya Kualitas Sarana dan Prasarana Kelistrikan Pemukiman /Perumahan secara memadai	Rasio Elektrifikasi	%	62,47	78,95	126,38

b. Bidang Urusan Pemberdayaan Masyarakat dan Desa

Misi 5 : “Meningkatkan Tata Kelola Kehidupan Masyarakat Aman dan Kondusif Melalui Partisipasi Masyarakat serta Stakeholder Dalam Proses Pembangunan”.

Tujuan 1 : “Meningkatkan Kemandirian Masyarakat dan Desa”.

Sasaran 1 : “Meningkatnya Kualitas Pemberdayaan Masyarakat dalam aspek Ketahanan Lingkungan (Ekologi), Ketahanan Ekonomi dan Ketahanan Sosial”.

Tabel 1.b.1
Realisasi dan Capaian Kinerja Atas Target Kinerja Sasaran Renstra 2020

NO.	SASARAN STRATEGIS	INDIKATOR KINERJA	SATUAN	TAHUN 2020		
				TARGET KINERJA	REALISASI KINERJA	CAPAIAN KINERJA
(1)	(2)	(3)	(4)	(5)	(6)	(7)
1	Meningkatnya Kualitas Ekonomi, Sosial dan Pelayanan Dasar Masyarakat	Prosentase Kategori Desa yang Meningkatkan (Desa Cepat Berkembang)	%	0,61	0,61	100
		Persentase BUMDes Aktif	%	7,58	40,60	535,67

Tabel 1.b.2
Realisasi dan Capaian Kinerja Atas Target Kinerja Tujuan Renstra 2020

NO.	TUJUAN	INDIKATOR KINERJA	SATUAN	TAHUN 2020		
				TARGET KINERJA	REALISASI KINERJA	CAPAIAN KINERJA
(1)	(2)	(3)	(4)	(5)	(6)	(7)
1.	Meningkatnya Pemberdayaan Masyarakat dalam aspek Ketahanan Lingkungan (Ekologi), Ketahanan Ekonomi dan Ketahanan Sosial	∑ Kategori Desa:				
		Mandiri	Desa	0	0	0,00
		Maju	Desa	11	48	436,36
		Berkembang	Desa	189	282	149,21
		Tertinggal	Desa	118	0	0,00
		Sangat Tertinggal	Desa	10	0	0,00
		BUMDes yang Sehat	%	54	28,52	52,81

2. Perbandingan antara Realisasi Kinerja serta Capaian Kinerja Tahun ini dengan Tahun Lalu dan Beberapa Tahun Terakhir.

a. Bidang Urusan Energi dan Sumber Alam

Misi 2 : “Mempercepat Pembangunan Infrastruktur Wilayah Kepulauan dan Daratan yang Didukung Pengelolaan SDA serta Lingkungan”

Tujuan 2 : “Meningkatkan Kualitas Layanan Infrastruktur Daratan dan Kepulauan”.

Sasaran 2 : “Meningkatnya Kualitas Sarana dan Prasarana Pemukiman /Perumahan secara memadai”.

Tabel 2.a.1

Perbandingan Realisasi Kinerja Sasaran Renstra 3 (tiga) Tahun Terakhir

NO.	SASARAN STRATEGIS	INDIKATOR KINERJA	SATUAN	REALISASI		
				2018	2019	2020
(1)	(2)	(3)	(4)	(5)	(6)	(7)
1	Meningkatnya Sarana Kelistrikan Kawasan Pemukiman/ Perumahan Terpencil dan Kepulauan	Jumlah Rumah yang teraliri Listrik	Rumah	197.660	212.754	279.418

Tabel 2.a.2

Perbandingan Realisasi Kinerja Tujuan Renstra 3 (tiga) Tahun Terakhir

NO.	TUJUAN STRATEGIS	INDIKATOR KINERJA	SATUAN	TAHUN 2020		
				2018	2019	2020
(1)	(2)	(3)	(4)	(5)	(6)	(7)
1.	Meningkatnya Kualitas Sarana dan Prasarana Kelistrikan Pemukiman /Perumahan secara memadai	Rasio Elektrifikasi	%	60,59	65,22	78,95

b. Bidang Urusan Pemberdayaan Masyarakat dan Desa

Misi 5 : “Meningkatkan Tata Kelola Kehidupan Masyarakat Aman dan Kondusif Melalui Partisipasi Masyarakat serta Stakeholder Dalam Proses Pembangunan “.

Tujuan 1 : “Meningkatkan Kemandirian Masyarakat dan Desa”.

Sasaran 1 : “Meningkatnya Kualitas Pemberdayaan Masyarakat dalam aspek Ketahanan Lingkungan (Ekologi), Ketahanan Ekonomi dan Ketahanan Sosial”.

Tabel 2.b.1

Perbandingan Realisasi Kinerja Sasaran Renstra 3 (tiga) Tahun Terakhir

NO.	SASARAN STRATEGIS	INDIKATOR KINERJA	SATUAN	REALISASI		
				2018	2019	2020
(1)	(2)	(3)	(4)	(5)	(6)	(7)
1	Meningkatnya Kualitas Ekonomi, Sosial dan Pelayanan Dasar Masyarakat	Prosentase Kategori Desa yang Meningkatkan (Desa Cepat Berkembang)	%	0,18 (60 Desa)	0,40 (133 Desa)	0,61 (200 Desa)
		Persentase BUMDes Aktif	%	24,85 (82 BUMDes)	27,88 (92 BUMDes)	40,60 (121 BUMDes)

Tabel 2.b.2

Perbandingan Realisasi Kinerja Tujuan Renstra 3 (tiga) Tahun Terakhir

NO.	TUJUAN STRATEGIS	INDIKATOR KINERJA	SATUAN	TAHUN 2020		
				2018	2019	2020
(1)	(2)	(3)	(4)	(5)	(6)	(7)
1.	Meningkatnya Pemberdayaan Masyarakat dalam aspek Ketahanan Lingkungan (Ekologi),	∑ Kategori Desa:				
		Mandiri	Desa	0	0	0
		Maju	Desa	17	19	48

NO.	TUJUAN STRATEGIS	INDIKATOR KINERJA	SATUAN	TAHUN 2020		
				2018	2019	2020
(1)	(2)	(3)	(4)	(5)	(6)	(7)
	Ketahanan Ekonomi dan Ketahanan Sosial	Berkembang	Desa	120	211	282
		Tertinggal	Desa	174	100	0
		Sangat Tertinggal	Desa	19	0	0
		BUMDes yang Sehat	%	1,52	1,52	28,52

3. Perbandingan antara Target Akhir Renstra dengan Realisasi Tahun 2020.

a. Bidang Urusan Energi dan Sumber Alam

Misi 2 : “Mempercepat Pembangunan Infrastruktur Wilayah Kepulauan dan Daratan yang Didukung Pengelolaan SDA serta Lingkungan”

Tujuan 2 : “Meningkatkan Kualitas Layanan Infrastruktur Daratan dan Kepulauan”.

Sasaran 2 : “Meningkatnya Kualitas Sarana dan Prasana Pemukiman /Perumahan secara memadai”.

Tabel 3.a.1

Capaian Kinerja Sasaran Tahun 2020 Terhadap Target Kinerja Sasaran Akhir Renstra

NO.	SASARAN STRATEGIS	INDIKATOR KINERJA	SATUAN	Target Akhir Renstra	Realisasi Th. 2020	Tingkat Kemajuan
(1)	(2)	(3)	(4)	(5)	(6)	(7)
1	Meningkatnya Sarana Kelistrikan Kawasan Pemukiman / Perumahan Terpencil dan Kepulauan	Σ Rumah yang teraliri Listrik	Rumah	296.504	279.418	94,24

Tabel 3.a.2

Capaian Kinerja Terhadap Target Kinerja Tujuan Akhir Renstra

NO.	TUJUAN STRATEGIS	INDIKATOR KINERJA	SATUAN	Target Akhir Renstra	Realisasi Th. 2020	Tingkat Kemajuan
(1)	(2)	(3)	(4)	(5)	(6)	(7)
1	Meningkatnya Kualitas Sarana dan Prasarana Kelistrikan Pemukiman /Perumahan secara memadai	Rasio Elektrifikasi	%	64,47	78,95	122,46

b. Pemberdayaan Masyarakat dan Desa

Misi 5 : “Meningkatkan Tata Kelola Kehidupan Masyarakat Aman dan Kondusif Melalui Partisipasi Masyarakat serta Stakeholder Dalam Proses Pembangunan “.

Tujuan 1 : “Meningkatkan Kemandirian Masyarakat dan Desa”.

Sasaran 1 : “Meningkatnya Kualitas Pemberdayaan Masyarakat dalam aspek Ketahanan Lingkungan (Ekologi), Ketahanan Ekonomi dan Ketahanan Sosial”.

Tabel 3.b.1

Capaian Kinerja Sasaran Tahun 2020 Terhadap Target Kinerja Sasaran Akhir Renstra

NO.	SASARAN STRATEGIS	INDIKATOR KINERJA	SATUAN	Target Akhir Renstra	Realisasi Th. 2020	Tingkat Kemajuan
(1)	(2)	(3)	(4)	(5)	(6)	(7)
1	Meningkatnya Kualitas Ekonomi, Sosial dan Pelayanan Dasar Masyarakat	% Kategori Desa yang Meningkatkan (% Desa Cepat berkembang)	%	0,61 (200 Desa)	0,61 (200 Desa)	100

NO.	SASARAN STRATEGIS	INDIKATOR KINERJA	SATUAN	Target Akhir Renstra	Realisasi Th. 2020	Tingkat Kemajuan
(1)	(2)	(3)	(4)	(5)	(6)	(7)
		% BUMDes Yg Aktif	%	30,30 (100 BUMDes)	40,60 (121 BUMDes)	133,99

Tabel 3.b.2

Capaian Kinerja Terhadap Target Kinerja Tujuan Akhir Renstra

NO.	TUJUAN STRATEGIS	INDIKATOR KINERJA	SATUAN	Target Akhir Renstra	Realisasi Th. 2020	Tingkat Kemajuan
(1)	(2)	(3)	(4)	(5)	(6)	(7)
1	Meningkatnya Pemberdayaan Masyarakat dalam aspek Ketahanan Lingkungan (Ekologi), Ketahanan Ekonomi dan Ketahanan Sosial	∑ Kategori Desa:				
		Mandiri	Desa	0	0	0
		Maju	Desa	11	48	436,36
		Berkembang	Desa	190	282	148,42
		Tertinggal	Desa	117	0	0,00
		Sangat Tertinggal	Desa	10	0	0,00
		BUMDes yang Sehat	%	59	25,17	42,66

4. Analisis Penyebab Keberhasilan / Kegagalan atau Peningkatan / Penurunan Kinerja serta Alternative Solusi yang telah dilakukan

Sebagai aparat pelaksana dalam melaksanakan tugas dan fungsi harus mengacu pada ketentuan peraturan perundang-undangan yang berlaku. Sementara itu sebagaimana dimaklumi bahwa peraturan perundang-undangan seringkali mengalami perubahan yang sangat cepat, yang ada masih belum sepenuhnya dikuasai aparat pelaksana bahkan belum sempat disosialisasikan telah muncul ketentuan lain yang merupakan perubahan dan revisi. Sehingga hal itu berpengaruh sangat signifikan

terdapat mekanisme dan alur penyelesaian tugas, belum lagi bayangan kesalahan dari aspek hukum yang akan ditimpakan pada aparat pelaksana.

Sebagai konsekuensi logis dari pelaksanaan anggaran berbasis kinerja, maka hasilnya harus terukur. Namun yang menjadi persoalan hingga saat ini adalah sinkronisasi terhadap data base, seringkali terjadi perbedaan dan ketidaksamaan data dasar yang dijadikan acuan dalam suatu program/ kegiatan antara Pemerintah Pusat, Pemerintah Provinsi dan Pemerintah Kabupaten serta masih kurangnya pemahaman integritas dan profesionalisme dalam menjalankan tugas, tanggungjawab dan amanah dalam mengelola pemerintahan desa.

Keberhasilan pencapaian kinerja dapat dijelaskan melalui pencapaian indikator-indikator sebagai berikut :

a. Urusan Energi dan Sumber Alam

Tujuan : Meningkatkan Kualitas Sarana dan Prasarana Kelistrikan Pemukiman /Perumahan secara memadai dengan Indikator Rasio Elektrifikasi

- Keberhasilan kinerja tujuan tersebut ditunjang dan dipengaruhi oleh Keberhasilan kinerja Sasaran strategis Urusan Energi dan Sumber Alam yaitu :

- Meningkatkan Sarana Kelistrikan Kawasan Pemukiman / Perumahan Terpencil dan Kepulauan dengan indikator Jumlah Rumah yang teraliri Listrik dan target 272.325 Rumah terealisasi 279.418 rumah atau tercapai 102,60%. Apabila dibandingkan dengan tahun 2019, ditahun 2020 ada kenaikan sebanyak 66.664 Rumah, dan apabila dibandingkan dengan target akhir Renstra maka Tingkat kemajuan yang dicapai sebesar 14,48%.

Dalam rangka meningkatkan keberhasilan sasaran selanjutnya, upaya-upaya yang telah/akan kami dilakukan dengan berkoordinasi dengan PLN dan saling bekerjasama dalam rangka meningkatkan rasio elektrifikasi di Kabupaten Sumenep sehingga kedepannya Sumenep akan lebih terang.

b. Urusan Pemberdayaan Masyarakat dan Desa

Tujuan : Meningkatkan Pemberdayaan Masyarakat dalam aspek Ketahanan Lingkungan (Ekologi), Ketahanan Ekonomi dan Ketahanan Sosial

- Keberhasilan kinerja tujuan tersebut ditunjang dan dipengaruhi oleh Keberhasilan kinerja Sasaran strategis Urusan Pemberdayaan Masyarakat dan Desa yaitu :

- Meningkatnya Kualitas Ekonomi, Sosial dan Pelayanan Dasar Masyarakat dengan Indikator sebagai berikut :

- 1) Persentase Kategori Desa yang Meningkat (% Desa Cepat berkembang)

Dalam Undang-Undang Nomor 6 Tahun 2014 tentang Desa (selanjutnya disebut Undang-Undang Desa), bahwa tujuan pembangunan Desa adalah untuk meningkatkan kesejahteraan masyarakat Desa, kualitas hidup manusia dan menanggulangi kemiskinan.

Berdasarkan hasil perhitungan Indeks Desa Membangun (IDM) yang mencakup 330 Desa berdasar data Potensi Desa Tahun 2019. Penghitungan Indeks Desa Membangun di Sumenep diperoleh dari indeks rata rata adalah 0,6249, Indeks ini menandakan status kemajuan dan kemandirian Desa di Sumenep dalam status Desa Berkembang bila dibandingkan dengan batas ambang batas status Maju ($\leq 0,7072$). Hal ini juga berarti mayoritas Desa di Sumenep didominasi oleh Desa Berkembang (Desa Madya). Untuk Desa Berkembang (Desa Madya) 85,45% atau 282 desa. Sedangkan jumlah Desa memiliki status Desa Mandiri (Desa Sembada) terdapat 0 Desa (0%), sementara Desa Maju (Desa Pra-Sembada) adalah 48 Desa (14,55%) dan Desa Tertinggal (Desa Pra-Madya) berjumlah 0 Desa (0%) dan Desa Sangat Tertinggal (Desa Pratama) berjumlah 0 Desa (0%). Hasil perhitungan Indeks Desa Membangun tersebut memberi pesan penting akan pentingnya kerja strategis dan tindakan yang cepat dan tepat dalam upaya pembangunan dan pemberdayaan masyarakat Desa.

Tabel 4.b.1.1
Klasifikasi Kemajuan Desa Dan Kemandirian Desa
3 (Tiga) Tahun Terakhir Dikabupaten Sumenep

No.	Klasifikasi Kemajuan dan Kemandirian Desa	Satuan	2018	2019	2020
1	Desa Mandiri (Desa Swasembada) > dari 0,08155	Desa	0	0	0
2	Desa Maju (Desa Pra Swasembada) \geq dari 0,08155 dan > 0,7072	Desa	17	19	48
3	Desa Berkembang (Desa Madya) \leq 0,7072 dan > 0,5989	Desa	120	211	282
4	Desa Tertinggal (Desa Pra Madya) \leq 0,5989 dan > 0,4907	Desa	174	100	0
5	Desa Sangat Tertinggal (Desa Pratama) \leq 0,4907	Desa	19	0	0

Kategori Desa yang Meningkatkan (Desa Cepat berkembang) di Kabupaten Sumenep naik cukup signifikan, dan ini bisa dilihat dari data IDM Sumenep Tahun 2020 dibandingkan dengan data IDM Sumenep Tahun 2019, bahwa pada Tahun 2020 di Kabupaten Sumenep sudah tidak ada lagi Desa Tertinggal dan Desa Sangat Tertinggal sesuai Tabel 4.b.1.1

Dari Tabel 4.b.1.1 tersebut ada sebanyak 100 Desa yang meningkat statusnya dari Desa Tertinggal (Desa Pra Madya) menjadi Desa berkembang, dan bertambahnya Status Desa Berkembang (Madya) yang semula 211 desa bertambah menjadi 282 Desa serta yang terpenting adalah meningkatnya Status Desa Maju (Desa Swasembada) yang semula 19 Desa menjadi 48 Desa. Dari hasil data tersebut dapat disimpulkan bahwa sebanyak 200 desa yang cepat berkembang atau 100% dari target yang sudah ditentukan.

Tabel 4.b.1.2
STATUS DESA BERDASARKAN
INDEKS DESA MEMBANGUN (IDM) TAHUN 2020

KODE PROV	NAMA PROVINSI	KODE KAB	NAMA KABUPATEN	KODE KEC	NAMA KECAMATAN	KODE DESA	NAMA DESA	IKS 2020	IKE 2020	IKL 2020	NILAI IDM 2020	STATUS IDM 2020
35	JAWA TIMUR	3529	Kab. Sumenep	352901	KOTA SUMENEP	3529012005	KOLOR	0,8	0,8167	0,6	0,7389	MAJU
35	JAWA TIMUR	3529	Kab. Sumenep	352901	KOTA SUMENEP	3529012006	PABIAN	0,84	0,6833	0,6	0,7078	MAJU
35	JAWA TIMUR	3529	Kab. Sumenep	352901	KOTA SUMENEP	3529012007	MARENGAN DAYA	0,7257	0,7333	0,6	0,6863	BERKEMBANG
35	JAWA TIMUR	3529	Kab. Sumenep	352901	KOTA SUMENEP	3529012008	KACONGAN	0,7943	0,4333	0,6	0,6092	BERKEMBANG
35	JAWA TIMUR	3529	Kab. Sumenep	352901	KOTA SUMENEP	3529012009	PABERASAN	0,8629	0,9	0,6	0,7876	MAJU
35	JAWA TIMUR	3529	Kab. Sumenep	352901	KOTA SUMENEP	3529012010	PARSANGA	0,7771	0,65	0,6667	0,6979	BERKEMBANG
35	JAWA TIMUR	3529	Kab. Sumenep	352901	KOTA SUMENEP	3529012011	BANGKAL	0,7771	0,85	0,5333	0,7202	MAJU
35	JAWA TIMUR	3529	Kab. Sumenep	352901	KOTA SUMENEP	3529012012	KEBUNAN	0,7429	0,4833	0,6667	0,631	BERKEMBANG
35	JAWA TIMUR	3529	Kab. Sumenep	352901	KOTA SUMENEP	3529012013	PAMOLOKAN	0,7714	0,55	0,8667	0,7294	MAJU
35	JAWA TIMUR	3529	Kab. Sumenep	352901	KOTA SUMENEP	3529012014	PANGARANGAN	0,8743	0,8167	0,6	0,7637	MAJU
35	JAWA TIMUR	3529	Kab. Sumenep	352901	KOTA SUMENEP	3529012019	PANDIAN	0,7771	0,55	0,6667	0,6646	BERKEMBANG
35	JAWA TIMUR	3529	Kab. Sumenep	352901	KOTA SUMENEP	3529012020	KEBUNAGUNG	0,8286	0,6	0,6667	0,6984	BERKEMBANG
35	JAWA TIMUR	3529	Kab. Sumenep	352902	KALIANGET	3529022001	PINGGIRPAPAS	0,7029	0,7	0,5333	0,6454	BERKEMBANG
35	JAWA TIMUR	3529	Kab. Sumenep	352902	KALIANGET	3529022002	KARANGANYAR	0,72	0,6833	0,6667	0,69	BERKEMBANG
35	JAWA TIMUR	3529	Kab. Sumenep	352902	KALIANGET	3529022003	MARENGAN LAOK	0,7886	0,7333	0,6	0,7073	MAJU
35	JAWA TIMUR	3529	Kab. Sumenep	352902	KALIANGET	3529022004	KERTASADA	0,7657	0,6333	0,8	0,733	MAJU
35	JAWA TIMUR	3529	Kab. Sumenep	352902	KALIANGET	3529022005	KALIMOOK	0,84	0,7	0,6667	0,7356	MAJU
35	JAWA TIMUR	3529	Kab. Sumenep	352902	KALIANGET	3529022006	KALIANGET BARAT	0,8686	0,6667	0,8	0,7784	MAJU
35	JAWA TIMUR	3529	Kab. Sumenep	352902	KALIANGET	3529022007	KALIANGET TIMUR	0,8629	0,7333	0,6667	0,7543	MAJU
35	JAWA TIMUR	3529	Kab. Sumenep	352903	MANDING	3529032001	KASENGAN	0,8114	0,4833	0,6667	0,6538	BERKEMBANG
35	JAWA TIMUR	3529	Kab. Sumenep	352903	MANDING	3529032002	LALANGON	0,7886	0,7833	0,4667	0,6795	BERKEMBANG
35	JAWA TIMUR	3529	Kab. Sumenep	352903	MANDING	3529032003	TENONAN	0,7657	0,5667	0,6667	0,6663	BERKEMBANG
35	JAWA TIMUR	3529	Kab. Sumenep	352903	MANDING	3529032004	LANJUK	0,8057	0,5	0,6667	0,6575	BERKEMBANG
35	JAWA TIMUR	3529	Kab. Sumenep	352903	MANDING	3529032005	GADDING	0,6971	0,5667	0,6667	0,6435	BERKEMBANG
35	JAWA TIMUR	3529	Kab. Sumenep	352903	MANDING	3529032006	GIRING	0,7543	0,5833	0,6	0,6459	BERKEMBANG
35	JAWA TIMUR	3529	Kab. Sumenep	352903	MANDING	3529032007	GUNUNG KEMBAR	0,68	0,6	0,6667	0,6489	BERKEMBANG
35	JAWA TIMUR	3529	Kab. Sumenep	352903	MANDING	3529032008	JABA'AN	0,8914	0,6	0,6	0,6971	BERKEMBANG
35	JAWA TIMUR	3529	Kab. Sumenep	352903	MANDING	3529032009	MANDING LAOK	0,7086	0,8833	0,6	0,7306	MAJU
35	JAWA TIMUR	3529	Kab. Sumenep	352903	MANDING	3529032010	MANDING TIMUR	0,7714	0,5	0,6	0,6238	BERKEMBANG
35	JAWA TIMUR	3529	Kab. Sumenep	352903	MANDING	3529032011	MANDING DAYA	0,6914	0,7333	0,6667	0,6971	BERKEMBANG
35	JAWA TIMUR	3529	Kab. Sumenep	352904	TALANGO	3529042001	TALANGO	0,7029	0,7167	0,8	0,7398	MAJU
35	JAWA TIMUR	3529	Kab. Sumenep	352904	TALANGO	3529042002	PADIKE	0,7714	0,5333	0,6667	0,6571	BERKEMBANG
35	JAWA TIMUR	3529	Kab. Sumenep	352904	TALANGO	3529042003	CABBIYA	0,6514	0,4333	0,8667	0,6505	BERKEMBANG
35	JAWA TIMUR	3529	Kab. Sumenep	352904	TALANGO	3529042004	ESSANG	0,7486	0,5333	0,6667	0,6495	BERKEMBANG
35	JAWA TIMUR	3529	Kab. Sumenep	352904	TALANGO	3529042005	KOMBANG	0,7371	0,6	0,6667	0,6679	BERKEMBANG
35	JAWA TIMUR	3529	Kab. Sumenep	352904	TALANGO	3529042006	POTERAN	0,7143	0,45	0,6667	0,6103	BERKEMBANG
35	JAWA TIMUR	3529	Kab. Sumenep	352904	TALANGO	3529042007	PALASA	0,7714	0,5667	0,6667	0,6683	BERKEMBANG
35	JAWA TIMUR	3529	Kab. Sumenep	352904	TALANGO	3529042008	GAPURANA	0,7543	0,5667	0,6667	0,6625	BERKEMBANG
35	JAWA TIMUR	3529	Kab. Sumenep	352905	BLUTO	3529052001	GULUK MANJUNG	0,7486	0,5667	0,6667	0,6606	BERKEMBANG
35	JAWA TIMUR	3529	Kab. Sumenep	352905	BLUTO	3529052002	KAPEDI	0,8229	0,4833	0,6667	0,6576	BERKEMBANG

LKIP DINAS PEMBERDAYAAN MASYARAKAT DAN DESA

- Tahun 2020

KODE PROV	NAMA PROVINSI	KODE KAB	NAMA KABUPATEN	KODE KEC	NAMA KECAMATAN	KODE DESA	NAMA DESA	IKS 2020	IKE 2020	IKL 2020	NILAI IDM 2020	STATUS IDM 2020
35	JAWA TIMUR	3529	Kab. Sumenep	352905	BLUTO	3529052003	PAKANDANGAN BARAT	0,8686	0,6667	0,6667	0,734	MAJU
35	JAWA TIMUR	3529	Kab. Sumenep	352905	BLUTO	3529052004	PAKANDANGAN TENGAH	0,84	0,6333	0,6667	0,7133	MAJU
35	JAWA TIMUR	3529	Kab. Sumenep	352905	BLUTO	3529052005	PAKANDANGAN SANGRA	0,7829	0,5833	0,6	0,6554	BERKEMBANG
35	JAWA TIMUR	3529	Kab. Sumenep	352905	BLUTO	3529052006	AENG DAKE	0,8	0,6667	0,6667	0,7111	MAJU
35	JAWA TIMUR	3529	Kab. Sumenep	352905	BLUTO	3529052007	AENG BAJA KENEK	0,72	0,4667	0,6667	0,6178	BERKEMBANG
35	JAWA TIMUR	3529	Kab. Sumenep	352905	BLUTO	3529052008	BLUTO	0,7143	0,7667	0,6667	0,7159	MAJU
35	JAWA TIMUR	3529	Kab. Sumenep	352905	BLUTO	3529052009	LOBUK	0,72	0,7167	0,8667	0,7678	MAJU
35	JAWA TIMUR	3529	Kab. Sumenep	352905	BLUTO	3529052010	BUMBUNGAN	0,6857	0,6833	0,6667	0,6786	BERKEMBANG
35	JAWA TIMUR	3529	Kab. Sumenep	352905	BLUTO	3529052011	MASARAN	0,7086	0,5167	0,6667	0,6306	BERKEMBANG
35	JAWA TIMUR	3529	Kab. Sumenep	352905	BLUTO	3529052012	PALONGAN	0,7314	0,85	0,4667	0,6827	BERKEMBANG
35	JAWA TIMUR	3529	Kab. Sumenep	352905	BLUTO	3529052013	AENG BAJA RAJA	0,72	0,4833	0,6667	0,6233	BERKEMBANG
35	JAWA TIMUR	3529	Kab. Sumenep	352905	BLUTO	3529052014	KARANG CAMPAKA	0,7886	0,6333	0,6	0,674	BERKEMBANG
35	JAWA TIMUR	3529	Kab. Sumenep	352905	BLUTO	3529052015	SERA BARAT	0,6571	0,3833	0,8	0,6135	BERKEMBANG
35	JAWA TIMUR	3529	Kab. Sumenep	352905	BLUTO	3529052016	SERA TENGAH	0,8	0,5667	0,5333	0,6333	BERKEMBANG
35	JAWA TIMUR	3529	Kab. Sumenep	352905	BLUTO	3529052017	SERA TIMUR	0,8629	0,6167	0,6667	0,7154	MAJU
35	JAWA TIMUR	3529	Kab. Sumenep	352905	BLUTO	3529052018	GINGGING	0,8171	0,5333	0,6667	0,6724	BERKEMBANG
35	JAWA TIMUR	3529	Kab. Sumenep	352905	BLUTO	3529052019	ERRABU	0,7257	0,5167	0,6667	0,6363	BERKEMBANG
35	JAWA TIMUR	3529	Kab. Sumenep	352905	BLUTO	3529052020	GILANG	0,7429	0,6333	0,6667	0,681	BERKEMBANG
35	JAWA TIMUR	3529	Kab. Sumenep	352906	SARONGGI	3529062001	PAGAR BATU	0,7486	0,7333	0,6667	0,7162	MAJU
35	JAWA TIMUR	3529	Kab. Sumenep	352906	SARONGGI	3529062002	TANJUNG	0,6457	0,6667	0,6667	0,6597	BERKEMBANG
35	JAWA TIMUR	3529	Kab. Sumenep	352906	SARONGGI	3529062003	KEBUNDADAP TIMUR	0,7371	0,6667	0,6667	0,6902	BERKEMBANG
35	JAWA TIMUR	3529	Kab. Sumenep	352906	SARONGGI	3529062004	LANGSAR	0,8	0,6833	0,6	0,6944	BERKEMBANG
35	JAWA TIMUR	3529	Kab. Sumenep	352906	SARONGGI	3529062005	KEBUNDADAP BARAT	0,8286	0,55	0,6667	0,6817	BERKEMBANG
35	JAWA TIMUR	3529	Kab. Sumenep	352906	SARONGGI	3529062006	SAROKA	0,6514	0,6	0,6667	0,6394	BERKEMBANG
35	JAWA TIMUR	3529	Kab. Sumenep	352906	SARONGGI	3529062007	TANAMERAH	0,8	0,75	0,6	0,7167	MAJU
35	JAWA TIMUR	3529	Kab. Sumenep	352906	SARONGGI	3529062008	NAMBAKOR	0,68	0,5833	0,6	0,6211	BERKEMBANG
35	JAWA TIMUR	3529	Kab. Sumenep	352906	SARONGGI	3529062009	SARONGGI	0,7371	0,7	0,6667	0,7013	BERKEMBANG
35	JAWA TIMUR	3529	Kab. Sumenep	352906	SARONGGI	3529062010	MOANGAN	0,7257	0,4333	0,8	0,653	BERKEMBANG
35	JAWA TIMUR	3529	Kab. Sumenep	352906	SARONGGI	3529062011	JULUK	0,7543	0,65	0,6	0,6681	BERKEMBANG
35	JAWA TIMUR	3529	Kab. Sumenep	352906	SARONGGI	3529062012	AENGTONGTONG	0,7371	0,6	0,6667	0,6679	BERKEMBANG
35	JAWA TIMUR	3529	Kab. Sumenep	352906	SARONGGI	3529062013	TALANG	0,7371	0,5667	0,6667	0,6568	BERKEMBANG
35	JAWA TIMUR	3529	Kab. Sumenep	352906	SARONGGI	3529062014	KAMBINGAN TIMUR	0,72	0,5333	0,6	0,6178	BERKEMBANG
35	JAWA TIMUR	3529	Kab. Sumenep	352907	LENTENG	3529072001	MONCEK BARAT	0,7714	0,45	0,6	0,6071	BERKEMBANG
35	JAWA TIMUR	3529	Kab. Sumenep	352907	LENTENG	3529072002	MONCEK TENGAH	0,7371	0,8333	0,6	0,7235	MAJU
35	JAWA TIMUR	3529	Kab. Sumenep	352907	LENTENG	3529072003	MONCEK TIMUR	0,6914	0,5667	0,6667	0,6416	BERKEMBANG
35	JAWA TIMUR	3529	Kab. Sumenep	352907	LENTENG	3529072004	BANARESEP TIMUR	0,7371	0,6	0,6	0,6457	BERKEMBANG
35	JAWA TIMUR	3529	Kab. Sumenep	352907	LENTENG	3529072005	TAROGAN	0,6971	0,6	0,6667	0,6546	BERKEMBANG
35	JAWA TIMUR	3529	Kab. Sumenep	352907	LENTENG	3529072006	KAMBINGAN BARAT	0,7143	0,4167	0,8667	0,6659	BERKEMBANG
35	JAWA TIMUR	3529	Kab. Sumenep	352907	LENTENG	3529072007	POREH	0,76	0,4667	0,6	0,6089	BERKEMBANG
35	JAWA TIMUR	3529	Kab. Sumenep	352907	LENTENG	3529072008	LENTENG TIMUR	0,5714	0,6667	0,9333	0,7238	MAJU
35	JAWA TIMUR	3529	Kab. Sumenep	352907	LENTENG	3529072009	LEMBUNG TIMUR	0,8	0,4667	0,5333	0,6	BERKEMBANG
35	JAWA TIMUR	3529	Kab. Sumenep	352907	LENTENG	3529072010	LENTENG BARAT	0,7543	0,6167	0,6	0,657	BERKEMBANG
35	JAWA TIMUR	3529	Kab. Sumenep	352907	LENTENG	3529072011	BANARESEP BARAT	0,64	0,4333	1	0,6911	BERKEMBANG
35	JAWA TIMUR	3529	Kab. Sumenep	352907	LENTENG	3529072012	BILLAPORA REBBA	0,6343	0,65	0,6667	0,6503	BERKEMBANG
35	JAWA TIMUR	3529	Kab. Sumenep	352907	LENTENG	3529072013	LEMBUNG BARAT	0,6857	0,7	0,6667	0,6841	BERKEMBANG
35	JAWA TIMUR	3529	Kab. Sumenep	352907	LENTENG	3529072014	ELLAK LAOK	0,6571	0,5	0,6667	0,6079	BERKEMBANG

LKIP DINAS PEMBERDAYAAN MASYARAKAT DAN DESA

- Tahun 2020

KODE PROV	NAMA PROVINSI	KODE KAB	NAMA KABUPATEN	KODE KEC	NAMA KECAMATAN	KODE DESA	NAMA DESA	IKS 2020	IKE 2020	IKL 2020	NILAI IDM 2020	STATUS IDM 2020
35	JAWA TIMUR	3529	Kab. Sumenep	352907	LENTENG	3529072015	ELLAG DAYA	0,76	0,5833	0,6667	0,67	BERKEMBANG
35	JAWA TIMUR	3529	Kab. Sumenep	352907	LENTENG	3529072016	DARAMISTA	0,68	0,5333	0,8667	0,6933	BERKEMBANG
35	JAWA TIMUR	3529	Kab. Sumenep	352907	LENTENG	3529072017	JAMBU	0,7029	0,4667	0,8667	0,6787	BERKEMBANG
35	JAWA TIMUR	3529	Kab. Sumenep	352907	LENTENG	3529072018	CANGKRENG	0,8229	0,5333	0,6	0,6521	BERKEMBANG
35	JAWA TIMUR	3529	Kab. Sumenep	352907	LENTENG	3529072019	MEDDELAN	0,7943	0,55	0,4667	0,6037	BERKEMBANG
35	JAWA TIMUR	3529	Kab. Sumenep	352907	LENTENG	3529072020	SENDIR	0,7029	0,4833	0,8	0,6621	BERKEMBANG
35	JAWA TIMUR	3529	Kab. Sumenep	352908	GILIGINTING	3529082001	GALIS	0,6229	0,35	0,8667	0,6132	BERKEMBANG
35	JAWA TIMUR	3529	Kab. Sumenep	352908	GILIGINTING	3529082002	GEDUGAN	0,7829	0,6	0,6667	0,6832	BERKEMBANG
35	JAWA TIMUR	3529	Kab. Sumenep	352908	GILIGINTING	3529082003	BRINGSANG	0,6571	0,6333	0,6667	0,6524	BERKEMBANG
35	JAWA TIMUR	3529	Kab. Sumenep	352908	GILIGINTING	3529082004	AENGANYAR	0,72	0,6667	0,6667	0,6844	BERKEMBANG
35	JAWA TIMUR	3529	Kab. Sumenep	352908	GILIGINTING	3529082005	LOMBANG	0,64	0,5	0,6667	0,6022	BERKEMBANG
35	JAWA TIMUR	3529	Kab. Sumenep	352908	GILIGINTING	3529082006	JATE	0,72	0,45	0,8667	0,6789	BERKEMBANG
35	JAWA TIMUR	3529	Kab. Sumenep	352908	GILIGINTING	3529082007	BANBARU	0,6743	0,5333	0,6667	0,6248	BERKEMBANG
35	JAWA TIMUR	3529	Kab. Sumenep	352908	GILIGINTING	3529082008	BANMALENG	0,7657	0,5667	0,6667	0,6663	BERKEMBANG
35	JAWA TIMUR	3529	Kab. Sumenep	352909	GULUK-GULUK	3529092001	BAKEONG	0,7029	0,75	0,6667	0,7065	BERKEMBANG
35	JAWA TIMUR	3529	Kab. Sumenep	352909	GULUK-GULUK	3529092002	PAYUDAN DUNDANG	0,7086	0,5	0,8667	0,6917	BERKEMBANG
35	JAWA TIMUR	3529	Kab. Sumenep	352909	GULUK-GULUK	3529092003	PORDAPOR	0,7257	0,5333	0,6667	0,6419	BERKEMBANG
35	JAWA TIMUR	3529	Kab. Sumenep	352909	GULUK-GULUK	3529092004	GULUK-GULUK	0,8514	0,7333	0,6667	0,7505	MAJU
35	JAWA TIMUR	3529	Kab. Sumenep	352909	GULUK-GULUK	3529092005	KETAWANG LAOK	0,7543	0,6167	0,6667	0,6792	BERKEMBANG
35	JAWA TIMUR	3529	Kab. Sumenep	352909	GULUK-GULUK	3529092006	PANANGGUNGAN	0,6857	0,5667	0,6667	0,6397	BERKEMBANG
35	JAWA TIMUR	3529	Kab. Sumenep	352909	GULUK-GULUK	3529092007	BRAGUNG	0,8114	0,5	0,6667	0,6594	BERKEMBANG
35	JAWA TIMUR	3529	Kab. Sumenep	352909	GULUK-GULUK	3529092008	TAMBUKO	0,72	0,5	0,6	0,6067	BERKEMBANG
35	JAWA TIMUR	3529	Kab. Sumenep	352909	GULUK-GULUK	3529092009	PAYUDAN NANGGER	0,6914	0,65	0,5333	0,6249	BERKEMBANG
35	JAWA TIMUR	3529	Kab. Sumenep	352909	GULUK-GULUK	3529092010	PAYUDAN DALEMAN	0,6971	0,6	0,8	0,699	BERKEMBANG
35	JAWA TIMUR	3529	Kab. Sumenep	352909	GULUK-GULUK	3529092011	PAYUDAN KARANGSOKON	0,7829	0,5667	0,6667	0,6721	BERKEMBANG
35	JAWA TIMUR	3529	Kab. Sumenep	352909	GULUK-GULUK	3529092012	BATUAMPAR	0,7257	0,5167	0,6667	0,6363	BERKEMBANG
35	JAWA TIMUR	3529	Kab. Sumenep	352910	GANDING	3529102001	BATAAL BARAT	0,7257	0,55	0,6667	0,6475	BERKEMBANG
35	JAWA TIMUR	3529	Kab. Sumenep	352910	GANDING	3529102002	BATAAL TIMUR	0,7486	0,6167	0,6667	0,6773	BERKEMBANG
35	JAWA TIMUR	3529	Kab. Sumenep	352910	GANDING	3529102003	ROMBIYA BARAT	0,7314	0,5	0,8667	0,6994	BERKEMBANG
35	JAWA TIMUR	3529	Kab. Sumenep	352910	GANDING	3529102004	ROMBIYA TIMUR	0,6914	0,5333	0,6667	0,6305	BERKEMBANG
35	JAWA TIMUR	3529	Kab. Sumenep	352910	GANDING	3529102005	TALAGA	0,64	0,5	0,6667	0,6022	BERKEMBANG
35	JAWA TIMUR	3529	Kab. Sumenep	352910	GANDING	3529102006	BILLAPORA BARAT	0,72	0,5333	0,7333	0,6622	BERKEMBANG
35	JAWA TIMUR	3529	Kab. Sumenep	352910	GANDING	3529102007	BILLAPORA TIMUR	0,6914	0,5333	0,6667	0,6305	BERKEMBANG
35	JAWA TIMUR	3529	Kab. Sumenep	352910	GANDING	3529102008	GANDING	0,8	0,6333	0,6667	0,7	BERKEMBANG
35	JAWA TIMUR	3529	Kab. Sumenep	352910	GANDING	3529102009	GADU TIMUR	0,7086	0,5833	0,6667	0,6529	BERKEMBANG
35	JAWA TIMUR	3529	Kab. Sumenep	352910	GANDING	3529102010	GADU BARAT	0,7486	0,6	0,6667	0,6717	BERKEMBANG
35	JAWA TIMUR	3529	Kab. Sumenep	352910	GANDING	3529102011	KETAWANG LARANGAN	0,7829	0,6333	0,6667	0,6943	BERKEMBANG
35	JAWA TIMUR	3529	Kab. Sumenep	352910	GANDING	3529102012	KETAWANG PAREBAAN	0,6857	0,6167	0,6667	0,6563	BERKEMBANG
35	JAWA TIMUR	3529	Kab. Sumenep	352910	GANDING	3529102013	KETAWANG DALEMAN	0,7714	0,55	0,6667	0,6627	BERKEMBANG
35	JAWA TIMUR	3529	Kab. Sumenep	352910	GANDING	3529102014	KETAWANG KARAY	0,7486	0,6167	0,6667	0,6773	BERKEMBANG
35	JAWA TIMUR	3529	Kab. Sumenep	352911	PRAGAAN	3529112001	KADUARA TIMUR	0,7714	0,6	0,6	0,6571	BERKEMBANG
35	JAWA TIMUR	3529	Kab. Sumenep	352911	PRAGAAN	3529112002	SENDANG	0,7543	0,6167	0,6	0,657	BERKEMBANG
35	JAWA TIMUR	3529	Kab. Sumenep	352911	PRAGAAN	3529112003	ROMBASAN	0,7829	0,5167	0,6	0,6332	BERKEMBANG
35	JAWA TIMUR	3529	Kab. Sumenep	352911	PRAGAAN	3529112004	SENTOL LAOK	0,7943	0,5	0,6667	0,6537	BERKEMBANG
35	JAWA TIMUR	3529	Kab. Sumenep	352911	PRAGAAN	3529112005	LARANGAN PERRENG	0,7771	0,5	0,6667	0,6479	BERKEMBANG
35	JAWA TIMUR	3529	Kab. Sumenep	352911	PRAGAAN	3529112006	SENTOL DAYA	0,7143	0,5	0,6667	0,627	BERKEMBANG
35	JAWA TIMUR	3529	Kab. Sumenep	352911	PRAGAAN	3529112007	PAKAMBAN DAYA	0,76	0,55	0,6667	0,6589	BERKEMBANG

LKIP DINAS PEMBERDAYAAN MASYARAKAT DAN DESA

- Tahun 2020

KODE PROV	NAMA PROVINSI	KODE KAB	NAMA KABUPATEN	KODE KEC	NAMA KECAMATAN	KODE DESA	NAMA DESA	IKS 2020	IKE 2020	IKL 2020	NILAI IDM 2020	STATUS IDM 2020
35	JAWA TIMUR	3529	Kab. Sumenep	352911	PRAGAAN	3529112008	PAKAMBAN LAOK	0,7371	0,6167	0,6667	0,6735	BERKEMBANG
35	JAWA TIMUR	3529	Kab. Sumenep	352911	PRAGAAN	3529112009	JADDUNG	0,6286	0,45	0,8	0,6262	BERKEMBANG
35	JAWA TIMUR	3529	Kab. Sumenep	352911	PRAGAAN	3529112010	PRAGAAN LAOK	0,9029	0,75	0,6667	0,7732	MAJU
35	JAWA TIMUR	3529	Kab. Sumenep	352911	PRAGAAN	3529112011	PRAGAAN DAYA	0,7714	0,5333	0,6	0,6349	BERKEMBANG
35	JAWA TIMUR	3529	Kab. Sumenep	352911	PRAGAAN	3529112012	PRENDUAN	0,8	0,6167	0,6667	0,6944	BERKEMBANG
35	JAWA TIMUR	3529	Kab. Sumenep	352911	PRAGAAN	3529112013	AENG PANAS	0,7543	0,4833	0,6667	0,6348	BERKEMBANG
35	JAWA TIMUR	3529	Kab. Sumenep	352911	PRAGAAN	3529112014	KARDULUK	0,7771	0,6833	0,8667	0,7757	MAJU
35	JAWA TIMUR	3529	Kab. Sumenep	352912	AMBUNTEN	3529122001	AMBUNTEN BARAT	0,7257	0,5333	0,6667	0,6419	BERKEMBANG
35	JAWA TIMUR	3529	Kab. Sumenep	352912	AMBUNTEN	3529122002	AMBUNTEN TENGAH	0,68	0,6167	0,6667	0,6544	BERKEMBANG
35	JAWA TIMUR	3529	Kab. Sumenep	352912	AMBUNTEN	3529122003	AMBUNTEN TIMUR	0,7829	0,7333	0,6	0,7054	BERKEMBANG
35	JAWA TIMUR	3529	Kab. Sumenep	352912	AMBUNTEN	3529122004	TAMBAAGUNG BARAT	0,7086	0,6833	0,6	0,664	BERKEMBANG
35	JAWA TIMUR	3529	Kab. Sumenep	352912	AMBUNTEN	3529122005	TAMBAAGUNG TENGAH	0,6686	0,7	0,6667	0,6784	BERKEMBANG
35	JAWA TIMUR	3529	Kab. Sumenep	352912	AMBUNTEN	3529122006	TAMBAAGUNG ARES	0,7257	0,45	0,6667	0,6141	BERKEMBANG
35	JAWA TIMUR	3529	Kab. Sumenep	352912	AMBUNTEN	3529122007	SOGIAN	0,7486	0,3833	0,6667	0,5995	BERKEMBANG
35	JAWA TIMUR	3529	Kab. Sumenep	352912	AMBUNTEN	3529122008	TAMBAAGUNG TIMUR	0,6171	0,4333	0,8667	0,639	BERKEMBANG
35	JAWA TIMUR	3529	Kab. Sumenep	352912	AMBUNTEN	3529122009	BUKABU	0,7829	0,5667	0,6667	0,6721	BERKEMBANG
35	JAWA TIMUR	3529	Kab. Sumenep	352912	AMBUNTEN	3529122010	CAMPOR BARAT	0,7143	0,6	0,6667	0,6603	BERKEMBANG
35	JAWA TIMUR	3529	Kab. Sumenep	352912	AMBUNTEN	3529122011	KELES	0,6743	0,5667	0,6	0,6137	BERKEMBANG
35	JAWA TIMUR	3529	Kab. Sumenep	352912	AMBUNTEN	3529122012	CAMPOR TIMUR	0,6686	0,6	0,6667	0,6451	BERKEMBANG
35	JAWA TIMUR	3529	Kab. Sumenep	352912	AMBUNTEN	3529122013	BELLUK ARES	0,6571	0,7	0,6	0,6524	BERKEMBANG
35	JAWA TIMUR	3529	Kab. Sumenep	352912	AMBUNTEN	3529122014	BELLUK KENEK	0,6914	0,5333	0,6667	0,6305	BERKEMBANG
35	JAWA TIMUR	3529	Kab. Sumenep	352912	AMBUNTEN	3529122015	BELLUK RAJA	0,6686	0,8	0,6667	0,7117	MAJU
35	JAWA TIMUR	3529	Kab. Sumenep	352913	PASONGSONGAN	3529132001	MONTORNA	0,68	0,6	0,6	0,6267	BERKEMBANG
35	JAWA TIMUR	3529	Kab. Sumenep	352913	PASONGSONGAN	3529132002	PRANCAK	0,7257	0,8167	0,6667	0,7363	MAJU
35	JAWA TIMUR	3529	Kab. Sumenep	352913	PASONGSONGAN	3529132003	CAMPAKA	0,56	0,75	0,6667	0,6589	BERKEMBANG
35	JAWA TIMUR	3529	Kab. Sumenep	352913	PASONGSONGAN	3529132004	RAJUN	0,7257	0,65	0,8667	0,7475	MAJU
35	JAWA TIMUR	3529	Kab. Sumenep	352913	PASONGSONGAN	3529132005	LEBENG TIMUR	0,6514	0,4	0,8667	0,6394	BERKEMBANG
35	JAWA TIMUR	3529	Kab. Sumenep	352913	PASONGSONGAN	3529132006	LEBENG BARAT	0,6229	0,4167	0,8667	0,6354	BERKEMBANG
35	JAWA TIMUR	3529	Kab. Sumenep	352913	PASONGSONGAN	3529132007	SODDARA	0,7657	0,4167	0,8667	0,683	BERKEMBANG
35	JAWA TIMUR	3529	Kab. Sumenep	352913	PASONGSONGAN	3529132008	PASONGSONGAN	0,76	0,8	0,6	0,72	MAJU
35	JAWA TIMUR	3529	Kab. Sumenep	352913	PASONGSONGAN	3529132009	PADANGDANGAN	0,5886	0,55	0,8	0,6462	BERKEMBANG
35	JAWA TIMUR	3529	Kab. Sumenep	352913	PASONGSONGAN	3529132010	PANAONGAN	0,7714	0,6333	0,6667	0,6905	BERKEMBANG
35	JAWA TIMUR	3529	Kab. Sumenep	352914	DASUK	3529142001	SLOPENG	0,7371	0,5167	0,6667	0,6402	BERKEMBANG
35	JAWA TIMUR	3529	Kab. Sumenep	352914	DASUK	3529142002	SEMAAN	0,7029	0,5167	0,6667	0,6287	BERKEMBANG
35	JAWA TIMUR	3529	Kab. Sumenep	352914	DASUK	3529142003	BATUBELLAH BARAT	0,5829	0,5833	0,6667	0,611	BERKEMBANG
35	JAWA TIMUR	3529	Kab. Sumenep	352914	DASUK	3529142004	BATUBELLAH TIMUR	0,6857	0,6167	0,6667	0,6563	BERKEMBANG
35	JAWA TIMUR	3529	Kab. Sumenep	352914	DASUK	3529142005	KECER	0,6743	0,6167	0,6667	0,6525	BERKEMBANG
35	JAWA TIMUR	3529	Kab. Sumenep	352914	DASUK	3529142006	BATES	0,7029	0,5167	0,6667	0,6287	BERKEMBANG
35	JAWA TIMUR	3529	Kab. Sumenep	352914	DASUK	3529142007	BRINGIN	0,7429	0,6333	0,6667	0,681	BERKEMBANG
35	JAWA TIMUR	3529	Kab. Sumenep	352914	DASUK	3529142008	JELBUDAN	0,6571	0,5	0,6667	0,6079	BERKEMBANG
35	JAWA TIMUR	3529	Kab. Sumenep	352914	DASUK	3529142009	KERTA BARAT	0,6629	0,55	0,6667	0,6265	BERKEMBANG
35	JAWA TIMUR	3529	Kab. Sumenep	352914	DASUK	3529142010	KERTA TIMUR	0,72	0,6833	0,6667	0,69	BERKEMBANG
35	JAWA TIMUR	3529	Kab. Sumenep	352914	DASUK	3529142011	NYAPAR	0,7657	0,5667	0,6667	0,6663	BERKEMBANG
35	JAWA TIMUR	3529	Kab. Sumenep	352914	DASUK	3529142012	DASUK BARAT	0,7429	0,5667	0,6667	0,6587	BERKEMBANG
35	JAWA TIMUR	3529	Kab. Sumenep	352914	DASUK	3529142013	DASUK TIMUR	0,7086	0,5667	0,6667	0,6473	BERKEMBANG
35	JAWA TIMUR	3529	Kab. Sumenep	352914	DASUK	3529142014	DASUK LAOK	0,7371	0,5167	0,6	0,6179	BERKEMBANG
35	JAWA TIMUR	3529	Kab. Sumenep	352914	DASUK	3529142015	MANTAJUN	0,6514	0,5167	0,6667	0,6116	BERKEMBANG

LKIP DINAS PEMBERDAYAAN MASYARAKAT DAN DESA

- Tahun 2020

KODE PROV	NAMA PROVINSI	KODE KAB	NAMA KABUPATEN	KODE KEC	NAMA KECAMATAN	KODE DESA	NAMA DESA	IKS 2020	IKE 2020	IKL 2020	NILAI IDM 2020	STATUS IDM 2020
35	JAWA TIMUR	3529	Kab. Sumenep	352915	RUBARU	3529152001	MANDALA	0,6971	0,5167	0,6	0,6046	BERKEMBANG
35	JAWA TIMUR	3529	Kab. Sumenep	352915	RUBARU	3529152002	PAKONDANG	0,7657	0,65	0,6	0,6719	BERKEMBANG
35	JAWA TIMUR	3529	Kab. Sumenep	352915	RUBARU	3529152003	MATANAIR	0,7371	0,55	0,6667	0,6513	BERKEMBANG
35	JAWA TIMUR	3529	Kab. Sumenep	352915	RUBARU	3529152004	TAMBAKSARI	0,7429	0,55	0,6667	0,6532	BERKEMBANG
35	JAWA TIMUR	3529	Kab. Sumenep	352915	RUBARU	3529152005	BANASARE	0,7829	0,6	0,6667	0,6832	BERKEMBANG
35	JAWA TIMUR	3529	Kab. Sumenep	352915	RUBARU	3529152006	BUNBARAT	0,7429	0,65	0,6667	0,6865	BERKEMBANG
35	JAWA TIMUR	3529	Kab. Sumenep	352915	RUBARU	3529152007	KARANG NANGKA	0,7143	0,6	0,6667	0,6603	BERKEMBANG
35	JAWA TIMUR	3529	Kab. Sumenep	352915	RUBARU	3529152008	BASOKA	0,7086	0,5167	0,6	0,6084	BERKEMBANG
35	JAWA TIMUR	3529	Kab. Sumenep	352915	RUBARU	3529152009	DUKO	0,7543	0,5333	0,5333	0,607	BERKEMBANG
35	JAWA TIMUR	3529	Kab. Sumenep	352915	RUBARU	3529152010	RUBARU	0,8229	0,7167	0,6667	0,7354	MAJU
35	JAWA TIMUR	3529	Kab. Sumenep	352915	RUBARU	3529152011	KALEBENGAN	0,72	0,6333	0,6667	0,6733	BERKEMBANG
35	JAWA TIMUR	3529	Kab. Sumenep	352916	BATANG BATANG	3529162001	KOLPO	0,8	0,7333	0,8667	0,8	MAJU
35	JAWA TIMUR	3529	Kab. Sumenep	352916	BATANG BATANG	3529162002	TAMIDUNG	0,7486	0,6	0,8667	0,7384	MAJU
35	JAWA TIMUR	3529	Kab. Sumenep	352916	BATANG BATANG	3529162003	BATANG-BATANG LAOK	0,6971	0,7667	0,9333	0,799	MAJU
35	JAWA TIMUR	3529	Kab. Sumenep	352916	BATANG BATANG	3529162004	BATANG-BATANG DAYA	0,8857	0,7333	0,6667	0,7619	MAJU
35	JAWA TIMUR	3529	Kab. Sumenep	352916	BATANG BATANG	3529162005	TOTOSAN	0,7143	0,5667	0,6667	0,6492	BERKEMBANG
35	JAWA TIMUR	3529	Kab. Sumenep	352916	BATANG BATANG	3529162006	BANUAJU BARAT	0,84	0,7667	0,6667	0,7578	MAJU
35	JAWA TIMUR	3529	Kab. Sumenep	352916	BATANG BATANG	3529162007	BANUAJU TIMUR	0,7714	0,6333	0,6	0,6683	BERKEMBANG
35	JAWA TIMUR	3529	Kab. Sumenep	352916	BATANG BATANG	3529162008	JENANGGER	0,72	0,7167	0,8667	0,7678	MAJU
35	JAWA TIMUR	3529	Kab. Sumenep	352916	BATANG BATANG	3529162009	NYABAKAN TIMUR	0,8343	0,4833	0,6667	0,6614	BERKEMBANG
35	JAWA TIMUR	3529	Kab. Sumenep	352916	BATANG BATANG	3529162010	NYABAKAN BARAT	0,6914	0,4333	0,8667	0,6638	BERKEMBANG
35	JAWA TIMUR	3529	Kab. Sumenep	352916	BATANG BATANG	3529162011	JANGKONG	0,6571	0,7	0,5333	0,6302	BERKEMBANG
35	JAWA TIMUR	3529	Kab. Sumenep	352916	BATANG BATANG	3529162012	LEGUNG BARAT	0,6743	0,45	0,8	0,6414	BERKEMBANG
35	JAWA TIMUR	3529	Kab. Sumenep	352916	BATANG BATANG	3529162013	LEGUNG TIMUR	0,8	0,75	0,8667	0,8056	MAJU
35	JAWA TIMUR	3529	Kab. Sumenep	352916	BATANG BATANG	3529162014	DAPENDA	0,6343	0,3667	0,8	0,6003	BERKEMBANG
35	JAWA TIMUR	3529	Kab. Sumenep	352916	BATANG BATANG	3529162015	BILANGAN	0,8457	0,65	0,8667	0,7875	MAJU
35	JAWA TIMUR	3529	Kab. Sumenep	352916	BATANG BATANG	3529162016	LOMBANG	0,68	0,5333	0,8667	0,6933	BERKEMBANG
35	JAWA TIMUR	3529	Kab. Sumenep	352917	BATUPUTIH	3529172001	AENGMEERAH	0,64	0,5	0,6667	0,6022	BERKEMBANG
35	JAWA TIMUR	3529	Kab. Sumenep	352917	BATUPUTIH	3529172002	TENGEDAN	0,6629	0,5	0,6667	0,6098	BERKEMBANG
35	JAWA TIMUR	3529	Kab. Sumenep	352917	BATUPUTIH	3529172003	JURUAN LAOK	0,8114	0,5167	0,6667	0,6649	BERKEMBANG
35	JAWA TIMUR	3529	Kab. Sumenep	352917	BATUPUTIH	3529172004	JURUAN DAYA	0,7257	0,65	0,6667	0,6808	BERKEMBANG
35	JAWA TIMUR	3529	Kab. Sumenep	352917	BATUPUTIH	3529172005	BADUR	0,6914	0,4667	0,6667	0,6083	BERKEMBANG
35	JAWA TIMUR	3529	Kab. Sumenep	352917	BATUPUTIH	3529172006	GEDANG-GEDANG	0,7486	0,5833	0,6667	0,6662	BERKEMBANG
35	JAWA TIMUR	3529	Kab. Sumenep	352917	BATUPUTIH	3529172007	BATUPUTIH KENEK	0,6857	0,4833	0,6667	0,6119	BERKEMBANG
35	JAWA TIMUR	3529	Kab. Sumenep	352917	BATUPUTIH	3529172008	BATUPUTIH LAOK	0,7771	0,5667	0,6667	0,6702	BERKEMBANG
35	JAWA TIMUR	3529	Kab. Sumenep	352917	BATUPUTIH	3529172009	BATUPUTIH DAYA	0,6686	0,4667	0,6667	0,6006	BERKEMBANG
35	JAWA TIMUR	3529	Kab. Sumenep	352917	BATUPUTIH	3529172010	BANTELAN	0,6457	0,4	0,8667	0,6375	BERKEMBANG
35	JAWA TIMUR	3529	Kab. Sumenep	352917	BATUPUTIH	3529172011	LARANGAN BARMA	0,6571	0,4833	0,6667	0,6024	BERKEMBANG
35	JAWA TIMUR	3529	Kab. Sumenep	352917	BATUPUTIH	3529172012	LARANGAN KERTA	0,6514	0,4833	0,6667	0,6005	BERKEMBANG
35	JAWA TIMUR	3529	Kab. Sumenep	352917	BATUPUTIH	3529172013	BULLA'AN	0,7714	0,4167	0,6667	0,6183	BERKEMBANG
35	JAWA TIMUR	3529	Kab. Sumenep	352917	BATUPUTIH	3529172014	SERGANG	0,7714	0,4	0,6667	0,6127	BERKEMBANG
35	JAWA TIMUR	3529	Kab. Sumenep	352918	DUNGKEK	3529182001	CANDI	0,8457	0,7333	0,6667	0,7486	MAJU
35	JAWA TIMUR	3529	Kab. Sumenep	352918	DUNGKEK	3529182002	JADUNG	0,8	0,7	0,6	0,7	BERKEMBANG
35	JAWA TIMUR	3529	Kab. Sumenep	352918	DUNGKEK	3529182003	ROMBEN BARAT	0,7371	0,5333	0,6667	0,6457	BERKEMBANG
35	JAWA TIMUR	3529	Kab. Sumenep	352918	DUNGKEK	3529182004	ROMBEN RANA	0,7314	0,7833	0,6	0,7049	BERKEMBANG
35	JAWA TIMUR	3529	Kab. Sumenep	352918	DUNGKEK	3529182005	ROMBEN GUNA	0,7771	0,5667	0,6667	0,6702	BERKEMBANG
35	JAWA TIMUR	3529	Kab. Sumenep	352918	DUNGKEK	3529182006	TAMAN SARE	0,7371	0,5	0,6	0,6124	BERKEMBANG

LKIP DINAS PEMBERDAYAAN MASYARAKAT DAN DESA

- Tahun 2020

KODE PROV	NAMA PROVINSI	KODE KAB	NAMA KABUPATEN	KODE KEC	NAMA KECAMATAN	KODE DESA	NAMA DESA	IKS 2020	IKE 2020	IKL 2020	NILAI IDM 2020	STATUS IDM 2020
35	JAWA TIMUR	3529	Kab. Sumenep	352918	DUNGKEK	3529182007	BICABBI	0,7771	0,7	0,6667	0,7146	MAJU
35	JAWA TIMUR	3529	Kab. Sumenep	352918	DUNGKEK	3529182008	DUNGKEK	0,7943	0,9167	0,6667	0,7925	MAJU
35	JAWA TIMUR	3529	Kab. Sumenep	352918	DUNGKEK	3529182009	BUNPENANG	0,7429	0,6667	0,6667	0,6921	BERKEMBANG
35	JAWA TIMUR	3529	Kab. Sumenep	352918	DUNGKEK	3529182010	BUNGIN-BUNGIN	0,6857	0,55	0,6667	0,6341	BERKEMBANG
35	JAWA TIMUR	3529	Kab. Sumenep	352918	DUNGKEK	3529182011	LAPA TAMAN	0,7143	0,6167	0,6667	0,6659	BERKEMBANG
35	JAWA TIMUR	3529	Kab. Sumenep	352918	DUNGKEK	3529182012	LAPA LAOK	0,7886	0,5833	0,6	0,6573	BERKEMBANG
35	JAWA TIMUR	3529	Kab. Sumenep	352918	DUNGKEK	3529182013	LAPA DAYA	0,6686	0,7333	0,6667	0,6895	BERKEMBANG
35	JAWA TIMUR	3529	Kab. Sumenep	352918	DUNGKEK	3529182014	BANCAMARA	0,7029	0,4667	0,6667	0,6121	BERKEMBANG
35	JAWA TIMUR	3529	Kab. Sumenep	352918	DUNGKEK	3529182015	BANRA'AS	0,6229	0,6667	0,6667	0,6521	BERKEMBANG
35	JAWA TIMUR	3529	Kab. Sumenep	352919	GAPURA	3529192001	GRUJUGAN	0,7371	0,6333	0,6667	0,679	BERKEMBANG
35	JAWA TIMUR	3529	Kab. Sumenep	352919	GAPURA	3529192002	LONGOS	0,7086	0,7	0,6667	0,6917	BERKEMBANG
35	JAWA TIMUR	3529	Kab. Sumenep	352919	GAPURA	3529192003	ANDULANG	0,7714	0,65	0,6667	0,696	BERKEMBANG
35	JAWA TIMUR	3529	Kab. Sumenep	352919	GAPURA	3529192004	GAPURA TIMUR	0,7486	0,7333	0,6667	0,7162	MAJU
35	JAWA TIMUR	3529	Kab. Sumenep	352919	GAPURA	3529192005	MANDALA	0,7657	0,65	0,6667	0,6941	BERKEMBANG
35	JAWA TIMUR	3529	Kab. Sumenep	352919	GAPURA	3529192006	GERSIK PUTIH	0,6971	0,6	0,6667	0,6546	BERKEMBANG
35	JAWA TIMUR	3529	Kab. Sumenep	352919	GAPURA	3529192007	GAPURA TENGAH	0,7257	0,6833	0,6667	0,6919	BERKEMBANG
35	JAWA TIMUR	3529	Kab. Sumenep	352919	GAPURA	3529192008	GAPURA BARAT	0,7943	0,8833	0,6667	0,7814	MAJU
35	JAWA TIMUR	3529	Kab. Sumenep	352919	GAPURA	3529192009	PANAGAN	0,7771	0,7167	0,6667	0,7202	MAJU
35	JAWA TIMUR	3529	Kab. Sumenep	352919	GAPURA	3529192010	PALO'LO'AN	0,7371	0,6167	0,6667	0,6735	BERKEMBANG
35	JAWA TIMUR	3529	Kab. Sumenep	352919	GAPURA	3529192011	BANJAR TIMUR	0,7257	0,6667	0,6667	0,6863	BERKEMBANG
35	JAWA TIMUR	3529	Kab. Sumenep	352919	GAPURA	3529192012	BANJAR BARAT	0,72	0,6167	0,6667	0,6678	BERKEMBANG
35	JAWA TIMUR	3529	Kab. Sumenep	352919	GAPURA	3529192013	BATUDINDING	0,7829	0,65	0,6667	0,6998	BERKEMBANG
35	JAWA TIMUR	3529	Kab. Sumenep	352919	GAPURA	3529192014	BABAN	0,7543	0,65	0,6667	0,6903	BERKEMBANG
35	JAWA TIMUR	3529	Kab. Sumenep	352919	GAPURA	3529192015	KARANGBUDI	0,7314	0,5833	0,6667	0,6605	BERKEMBANG
35	JAWA TIMUR	3529	Kab. Sumenep	352919	GAPURA	3529192016	BRAJI	0,72	0,6667	0,6667	0,6844	BERKEMBANG
35	JAWA TIMUR	3529	Kab. Sumenep	352919	GAPURA	3529192017	POJA	0,7143	0,6333	0,6667	0,6714	BERKEMBANG
35	JAWA TIMUR	3529	Kab. Sumenep	352920	GAYAM	3529202001	PANCOR	0,7714	0,6667	0,6667	0,7016	BERKEMBANG
35	JAWA TIMUR	3529	Kab. Sumenep	352920	GAYAM	3529202002	PRAMBANAN	0,7714	0,65	0,6	0,6738	BERKEMBANG
35	JAWA TIMUR	3529	Kab. Sumenep	352920	GAYAM	3529202003	GENDANG TIMUR	0,7371	0,6667	0,6	0,6679	BERKEMBANG
35	JAWA TIMUR	3529	Kab. Sumenep	352920	GAYAM	3529202004	KARANG TENGAH	0,6914	0,5667	0,6	0,6194	BERKEMBANG
35	JAWA TIMUR	3529	Kab. Sumenep	352920	GAYAM	3529202005	JAMBUIR	0,7314	0,6167	0,6	0,6494	BERKEMBANG
35	JAWA TIMUR	3529	Kab. Sumenep	352920	GAYAM	3529202006	GAYAM	0,8057	0,8333	0,6667	0,7686	MAJU
35	JAWA TIMUR	3529	Kab. Sumenep	352920	GAYAM	3529202007	KALOWANG	0,7029	0,6	0,5333	0,6121	BERKEMBANG
35	JAWA TIMUR	3529	Kab. Sumenep	352920	GAYAM	3529202008	NYAMPLONG	0,7257	0,6167	0,6	0,6475	BERKEMBANG
35	JAWA TIMUR	3529	Kab. Sumenep	352920	GAYAM	3529202009	GENDANG BARAT	0,7029	0,4833	0,6667	0,6176	BERKEMBANG
35	JAWA TIMUR	3529	Kab. Sumenep	352920	GAYAM	3529202010	TAREBUNG	0,6971	0,45	0,6667	0,6046	BERKEMBANG
35	JAWA TIMUR	3529	Kab. Sumenep	352921	NONGGUNONG	3529212001	NONGGUNONG	0,7714	0,5333	0,6667	0,6571	BERKEMBANG
35	JAWA TIMUR	3529	Kab. Sumenep	352921	NONGGUNONG	3529212002	SOMBER	0,6229	0,5667	0,6667	0,6187	BERKEMBANG
35	JAWA TIMUR	3529	Kab. Sumenep	352921	NONGGUNONG	3529212003	TANAH MERAH	0,6457	0,55	0,6667	0,6208	BERKEMBANG
35	JAWA TIMUR	3529	Kab. Sumenep	352921	NONGGUNONG	3529212004	SOKARAMME TIMUR	0,7543	0,6	0,6667	0,6737	BERKEMBANG
35	JAWA TIMUR	3529	Kab. Sumenep	352921	NONGGUNONG	3529212005	SOKARAMI PASESER	0,8057	0,5833	0,6	0,663	BERKEMBANG
35	JAWA TIMUR	3529	Kab. Sumenep	352921	NONGGUNONG	3529212006	TALAGA	0,6629	0,6167	0,6667	0,6487	BERKEMBANG
35	JAWA TIMUR	3529	Kab. Sumenep	352921	NONGGUNONG	3529212007	ROSONG	0,7886	0,4833	0,6	0,624	BERKEMBANG
35	JAWA TIMUR	3529	Kab. Sumenep	352921	NONGGUNONG	3529212008	SONOK	0,7543	0,5167	0,6667	0,6459	BERKEMBANG
35	JAWA TIMUR	3529	Kab. Sumenep	352922	RA"AS"	3529222001	KETUPAT	0,7029	0,6167	0,6667	0,6621	BERKEMBANG
35	JAWA TIMUR	3529	Kab. Sumenep	352922	RA"AS"	3529222002	JUNGKAT	0,7714	0,4833	0,6667	0,6405	BERKEMBANG
35	JAWA TIMUR	3529	Kab. Sumenep	352922	RA"AS"	3529222003	KROPOH	0,7029	0,4833	0,6667	0,6176	BERKEMBANG
35	JAWA TIMUR	3529	Kab. Sumenep	352922	RA"AS"	3529222004	KARANGNANGKA	0,6286	0,6833	0,8	0,704	BERKEMBANG

LKIP DINAS PEMBERDAYAAN MASYARAKAT DAN DESA

- Tahun 2020

KODE PROV	NAMA PROVINSI	KODE KAB	NAMA KABUPATEN	KODE KEC	NAMA KECAMATAN	KODE DESA	NAMA DESA	IKS 2020	IKE 2020	IKL 2020	NILAI IDM 2020	STATUS IDM 2020
35	JAWA TIMUR	3529	Kab. Sumenep	352922	RA"AS"	3529222005	ALAS MALANG	0,6743	0,55	0,6667	0,6303	BERKEMBANG
35	JAWA TIMUR	3529	Kab. Sumenep	352922	RA"AS"	3529222006	POTERAN	0,6286	0,5833	0,6	0,604	BERKEMBANG
35	JAWA TIMUR	3529	Kab. Sumenep	352922	RA"AS"	3529222007	BRAKAS	0,6286	0,7667	0,5333	0,6429	BERKEMBANG
35	JAWA TIMUR	3529	Kab. Sumenep	352922	RA"AS"	3529222008	TONDUK	0,6229	0,6167	0,8	0,6798	BERKEMBANG
35	JAWA TIMUR	3529	Kab. Sumenep	352922	RA"AS"	3529222009	GUWA-GUWA	0,7029	0,6833	0,4667	0,6176	BERKEMBANG
35	JAWA TIMUR	3529	Kab. Sumenep	352923	MASALEMBU	3529232001	SUKAJERUK	0,8	0,6167	0,6667	0,6944	BERKEMBANG
35	JAWA TIMUR	3529	Kab. Sumenep	352923	MASALEMBU	3529232002	MASALIMA	0,8171	0,6333	0,6667	0,7057	BERKEMBANG
35	JAWA TIMUR	3529	Kab. Sumenep	352923	MASALEMBU	3529232003	MASAKAMBING	0,76	0,55	0,6667	0,6589	BERKEMBANG
35	JAWA TIMUR	3529	Kab. Sumenep	352923	MASALEMBU	3529232004	KRAMIAN	0,7486	0,6167	0,6667	0,6773	BERKEMBANG
35	JAWA TIMUR	3529	Kab. Sumenep	352924	ARJASA	3529242001	PAJANANGGER	0,7543	0,6	0,6667	0,6737	BERKEMBANG
35	JAWA TIMUR	3529	Kab. Sumenep	352924	ARJASA	3529242008	SAWAH SUMUR	0,7314	0,4333	0,6667	0,6105	BERKEMBANG
35	JAWA TIMUR	3529	Kab. Sumenep	352924	ARJASA	3529242009	PASERAMAN	0,6914	0,55	0,6667	0,636	BERKEMBANG
35	JAWA TIMUR	3529	Kab. Sumenep	352924	ARJASA	3529242010	GELAMAN	0,8	0,4333	0,6667	0,6333	BERKEMBANG
35	JAWA TIMUR	3529	Kab. Sumenep	352924	ARJASA	3529242011	BUDDI	0,6	0,55	0,6667	0,6056	BERKEMBANG
35	JAWA TIMUR	3529	Kab. Sumenep	352924	ARJASA	3529242012	KOLO-KOLO	0,7143	0,4833	0,6	0,5992	BERKEMBANG
35	JAWA TIMUR	3529	Kab. Sumenep	352924	ARJASA	3529242013	ANGKATAN	0,7371	0,5167	0,6	0,6179	BERKEMBANG
35	JAWA TIMUR	3529	Kab. Sumenep	352924	ARJASA	3529242014	KALISANGKA	0,64	0,5167	0,6667	0,6078	BERKEMBANG
35	JAWA TIMUR	3529	Kab. Sumenep	352924	ARJASA	3529242015	BILIS-BILIS	0,72	0,5833	0,6667	0,6567	BERKEMBANG
35	JAWA TIMUR	3529	Kab. Sumenep	352924	ARJASA	3529242016	LAOK JANG-JANG	0,76	0,5	0,6667	0,6422	BERKEMBANG
35	JAWA TIMUR	3529	Kab. Sumenep	352924	ARJASA	3529242017	SUMBERNANGKA	0,8114	0,5667	0,5333	0,6371	BERKEMBANG
35	JAWA TIMUR	3529	Kab. Sumenep	352924	ARJASA	3529242018	DUKO	0,6857	0,6167	0,5333	0,6119	BERKEMBANG
35	JAWA TIMUR	3529	Kab. Sumenep	352924	ARJASA	3529242019	KALIKATAK	0,7829	0,6833	0,5333	0,6665	BERKEMBANG
35	JAWA TIMUR	3529	Kab. Sumenep	352924	ARJASA	3529242020	ARJASA	0,7371	0,5833	0,6667	0,6624	BERKEMBANG
35	JAWA TIMUR	3529	Kab. Sumenep	352924	ARJASA	3529242021	KALINGANYAR	0,7429	0,6167	0,6667	0,6754	BERKEMBANG
35	JAWA TIMUR	3529	Kab. Sumenep	352924	ARJASA	3529242022	ANGON-ANGON	0,8	0,5	0,6	0,6333	BERKEMBANG
35	JAWA TIMUR	3529	Kab. Sumenep	352924	ARJASA	3529242023	SAMBAKATI	0,6686	0,6833	0,6	0,6506	BERKEMBANG
35	JAWA TIMUR	3529	Kab. Sumenep	352924	ARJASA	3529242024	PANDEMAN	0,5714	0,5667	0,6667	0,6016	BERKEMBANG
35	JAWA TIMUR	3529	Kab. Sumenep	352924	ARJASA	3529242025	PABEAN	0,6171	0,5833	0,6667	0,6224	BERKEMBANG
35	JAWA TIMUR	3529	Kab. Sumenep	352925	SAPEKEN	3529252001	SEPANJANG	0,6629	0,55	0,6667	0,6265	BERKEMBANG
35	JAWA TIMUR	3529	Kab. Sumenep	352925	SAPEKEN	3529252002	TANJUNG KIAOK	0,7143	0,5	0,6	0,6048	BERKEMBANG
35	JAWA TIMUR	3529	Kab. Sumenep	352925	SAPEKEN	3529252003	SAKALA	0,7029	0,45	0,6667	0,6065	BERKEMBANG
35	JAWA TIMUR	3529	Kab. Sumenep	352925	SAPEKEN	3529252004	PAGERUNGAN BESAR	0,7714	0,5833	0,7333	0,696	BERKEMBANG
35	JAWA TIMUR	3529	Kab. Sumenep	352925	SAPEKEN	3529252005	PAGERUNGAN KECIL	0,7429	0,6	0,6667	0,6698	BERKEMBANG
35	JAWA TIMUR	3529	Kab. Sumenep	352925	SAPEKEN	3529252006	SASEEL	0,7943	0,65	0,6	0,6814	BERKEMBANG
35	JAWA TIMUR	3529	Kab. Sumenep	352925	SAPEKEN	3529252007	SAPEKEN	0,7886	0,5167	0,6	0,6351	BERKEMBANG
35	JAWA TIMUR	3529	Kab. Sumenep	352925	SAPEKEN	3529252008	SABUNTEN	0,6686	0,5	0,6667	0,6117	BERKEMBANG
35	JAWA TIMUR	3529	Kab. Sumenep	352925	SAPEKEN	3529252009	PALIAT	0,72	0,45	0,6667	0,6122	BERKEMBANG
35	JAWA TIMUR	3529	Kab. Sumenep	352925	SAPEKEN	3529252010	SADULANG	0,7657	0,4833	0,6	0,6163	BERKEMBANG
35	JAWA TIMUR	3529	Kab. Sumenep	352925	SAPEKEN	3529252011	SAUR SAEBUS	0,6343	0,5	0,6667	0,6003	BERKEMBANG
35	JAWA TIMUR	3529	Kab. Sumenep	352926	BATUAN	3529262001	PATEAN	0,76	0,5167	0,6	0,6256	BERKEMBANG
35	JAWA TIMUR	3529	Kab. Sumenep	352926	BATUAN	3529262002	BABBALAN	0,7714	0,6833	0,5333	0,6627	BERKEMBANG
35	JAWA TIMUR	3529	Kab. Sumenep	352926	BATUAN	3529262003	GEDUNGAN	0,8229	0,7	0,6667	0,7298	MAJU
35	JAWA TIMUR	3529	Kab. Sumenep	352926	BATUAN	3529262004	GUNGGUNG	0,7943	0,5667	0,6667	0,6759	BERKEMBANG
35	JAWA TIMUR	3529	Kab. Sumenep	352926	BATUAN	3529262005	BATUAN	0,88	0,8	0,6	0,76	MAJU
35	JAWA TIMUR	3529	Kab. Sumenep	352926	BATUAN	3529262006	TORBANG	0,76	0,5667	0,6	0,6422	BERKEMBANG
35	JAWA TIMUR	3529	Kab. Sumenep	352926	BATUAN	3529262007	GELUGUR	0,7771	0,5667	0,6667	0,6702	BERKEMBANG
35	JAWA TIMUR	3529	Kab. Sumenep	352927	KANGAYAN	3529272001	SAOBI	0,72	0,4667	0,6667	0,6178	BERKEMBANG
35	JAWA TIMUR	3529	Kab. Sumenep	352927	KANGAYAN	3529272002	KANGAYAN	0,7029	0,65	0,6667	0,6732	BERKEMBANG

LKJIP DINAS PEMBERDAYAAN MASYARAKAT DAN DESA
- Tahun 2020

KODE PROV	NAMA PROVINSI	KODE KAB	NAMA KABUPATEN	KODE KEC	NAMA KECAMATAN	KODE DESA	NAMA DESA	IKS 2020	IKE 2020	IKL 2020	NILAI IDM 2020	STATUS IDM 2020
35	JAWA TIMUR	3529	Kab. Sumenep	352927	KANGAYAN	3529272003	TORJEK	0,7371	0,5667	0,6667	0,6568	BERKEMBANG
35	JAWA TIMUR	3529	Kab. Sumenep	352927	KANGAYAN	3529272004	CANGKRAMAAN	0,5714	0,6333	0,6	0,6016	BERKEMBANG
35	JAWA TIMUR	3529	Kab. Sumenep	352927	KANGAYAN	3529272005	TEMBAYANGAN	0,68	0,6167	0,5333	0,61	BERKEMBANG
35	JAWA TIMUR	3529	Kab. Sumenep	352927	KANGAYAN	3529272006	BATUPUTIH	0,7029	0,5833	0,5333	0,6065	BERKEMBANG
35	JAWA TIMUR	3529	Kab. Sumenep	352927	KANGAYAN	3529272007	DAANDUNG	0,6857	0,7167	0,6667	0,6897	BERKEMBANG
35	JAWA TIMUR	3529	Kab. Sumenep	352927	KANGAYAN	3529272008	TIMUR JANG-JANG	0,6914	0,6667	0,6	0,6527	BERKEMBANG
35	JAWA TIMUR	3529	Kab. Sumenep	352927	KANGAYAN	3529272009	JUKONG-JUKONG	0,7029	0,7	0,6667	0,6898	BERKEMBANG
Jumlah Keseluruhan								241,8629	195,7668	220,4071	219,3429	
Jumlah Rata Rata Status Desa								0,7329	0,5932	0,6679	0,6647	BERKEMBANG

Sumber Data : Dinas Pemberdayaan Masyarakat dan Desa Sumenep Tahun 2020

2) Prosentase BUMDes Aktif

Salah satu aspek utama dalam meningkatkan kualitas pemberdayaan masyarakat dalam aspek ketahanan ekonomi adalah pengembangan potensi ekonomi lokal. Hal ini sejalan dengan indikator sasaran Prosentase BUMDes Aktif yaitu dengan membentuk Badan usaha Milik Desa (BUMDes) sebagai sarana dalam pengembangan ekonomi lokal di pedesaan.

Pada tahun 2020 Jumlah BUMDes yang terbentuk sebanyak 298 Bumdes akan tetapi yang aktif baru 121 BUMDes. Target Tahun 2020 yang akan dicapai dalam pembentukan BUMDes dan aktif adalah 25 Desa (7,58%) dengan realisasi yang dicapai adalah 121 Desa (40,60%) atau Capaian kinerjanya adalah 535,67%.

Capaian kinerja Dinas Pemberdayaan Masyarakat dan Desa Kabupaten Sumenep yang menjadi Indikator Kinerja Utama (IKU) pada Urusan Pemberdayaan Masyarakat dan Desa salah satunya adalah Persentase BUMDes Sehat.

Pada Tahun 2020 Target Jumlah BUMDes Sehat adalah sebanyak 47 BUMDes dengan realisasi sebanyak 85 BUMDes dengan Capaian sebesar 180,85%, mengacu pada IKU dimaksud target Tahun 2020 untuk Persentase BUMDes Sehat adalah sebanyak 54% dengan Realisasi sebanyak 28,52%

sehingga Capaian untuk BUMDes Sehat sebanyak 52,82 % dari target.

Tabel 4.b.2.1
DATA BADAN USAHA MILIK DESA (BUMDES)
Periode : Desember 2020

No.	Kecamatan / Desa	Terbentuk	Belum terbentuk	Aktif	Tidak aktif	Sehat	Nama BUMDes	Nama Ketua BUMDes	Tgl Pendirian Bumdes	Nomor dan Tanggal SK Pengelola	Nomor Peraturan Desa
1	2	3	4	5	6	7	8	9	10	11	
1.	KOTA SUMENEP	6	6	3	3	0					
1.	KOLOR	1	-	1	-	-	Kurma Ajwa	Ainol Fatah	28-Jun-18	28-06-2018,188/08/KEP/435.301.115/2018	Nomor 04 Tahun 2018
2.	PABIAN	-	1	-	-	-	-	-	-	-	-
3.	MARENGAN DAYA	-	1	-	-	-	-	-	-	-	-
4.	KACONGAN	-	1	-	-	-	-	-	-	-	-
5.	PABERASAN	1	-	-	1	-	Kuda Putih	Abdurrohimi	-		
6.	PARSANGA	1		1	-	-	Camar	Ir. Zainullah Hakim	15/09/2018	01-10-2018,188/06/KEP/435.309.109/2018	04 Tahun 2018
7.	BANGKAL	-	1	-	-	-	-	-	-	-	-
8.	KEBUNAN	-	1	-	-	-	-	-	-	-	-
9.	PAMOLOKAN	1	-	-	1	-	-	-	-	-	-
10.	PANGARANGAN	1	-	-	1	-	Sehati	Fathorrahman	23/06/2017	188/05/435.301.112/2017	188/04/435.301.112/2017
11.	PANDIAN	-	1	-	-	-	-	-	-	-	-
12.	KEBUNAGUNG	1	-	1	-	-	Al Fazzah	TAUFIK HIDAYAT	-	188/23/434.301.114/KEP/2020	NO 06 TAHUN 2020
2.	KALIANGET	7	0	4	2	1	Jumlah :				
1.	PINGGIRPAPAS	1	-	-	1	-	Mutiara Indah	-	-	-	-
2.	KARANGANYAR	1	-	-	-	1	Mapan	Nanang Hariyanto	03-Jan-18	03-01-2018,188/03/KEP/435.303.104/2018	02 Tahun 2018
3.	MARENGAN LAOK	1	-	1	-	-	Permata	Mat Halil	15/06/2015	188/11/kep/435.403.105/2015	04 tahun 2015
4.	KARTASADA	1	-	1	-	-	Krisna	Susriyatun	19/08/2015	188/21/kep/435.403.106/2015	04 tahun 2015
5.	KALIMOOK	1	-	1	-	-	Sejahtera	Ahmad Sofyan Hadi	09/01/2018	09-01-2018,188/02/KEP/435.303.107/2018	-
6.	KALIANGET BARAT	1	-	1	-	-	Setia Makmur	Drs. Abu Hasanuddin	09/10/2017	09-10-2017,188/14/KEP/435.303.101/2017	06 tahun 2017
7.	KALIANGET TIMUR	1		-	1	-	Lestari	-	-	-	-
3.	MANDING	7	4	1	6	0	Jumlah :				

LKjIP DINAS PEMBERDAYAAN MASYARAKAT DAN DESA

- Tahun 2020

No.	Kecamatan / Desa	Terbentuk	Belum terbentuk	Aktif	Tidak aktif	Sehat	Nama BUMDes	Nama Ketua BUMDesa	Tgl Pendirian Bumdes	Nomor dan Tanggal SK Pengelola	Nomor Peraturan Desa
	1	2	3	4	5	6	7	8	9	10	11
1.	KASENGAN	1	-	1	-	-	Kasengan Maju	Abd. Basyir	30/07/2016	12 Tahun 2016	03 Tahun 2016
2.	LALANGON	1	-	-	1	-	Desa' Lalangon	-	-	-	-
3.	TENONAN	-	1	-	-	-	-	-	-	-	-
4.	LANJUK	-	1	-	-	-	-	-	-	-	-
5.	GADDING	1	-	-	1	-	AD-Daroja	Masyhari	24/06/2009	-	.04 Tahun 2009
6.	GIRING	1	-	-	1	-	Shakera Jaya	-	-	-	-
7.	GUNUNG KEMBAR	-	1	-	-	-	-	-	-	-	-
8.	JABA'AN	-	1	-	-	-	-	-	-	-	-
9.	MANDING LAOK	1	-	-	1	-	Putra Harapan	Tuki	21/12/2016	188/22/KEP/435.40 4.101/2015	08 Tahun 2015
10.	MANDING TIMUR	1	-	-	1	-	Putri Tunggal	Senen Effendi	28/12/2015	188/17/KEP/435.40 4.102/2015	12 Tahun 2015
11.	MANDING DAYA	1	-	-	1	-	Mekar Sari	-	-	-	-
4.	TALANGO	6	2	3	3	0	Jumlah :				
1.	TALANGO	1	-	1	-	-	Makmur Jaya	Asis	26/12/2017	188/XII/KEP/435.3 05.101/2017	04 Tahun 2017
2.	PADIKE	1	-	-	1	-	Padike Jaya	Kholid Al-Faqih	-	188/02/KEP/435.30 5.102/2020	-
3.	CABBIYA	1	-	-	1	-	Siwalan	-	-	-	-
4.	ESSANG	-	1	-	-	-	-	-	-	-	-
5.	KOMBANG	1	-	-	1	-	Siwalan	Suhartatik	-	188/6/KEP/435.305. 105/2017	02 Tahun 2017
6.	POTERAN	1	-	1	-	-	Ar-Rizqi	Imam Syafi'e	-	-	-
7.	PALASA	-	1	-	-	-	-	-	-	-	-
8.	GAPURANA	1	-	1	-	-	Gapurana Jaya	Hendriyanto	29/12/2017	188/25/KEP/435.30 5.108/2017	05 Tahun 2017
5.	BLUTO	18	2	6	3	9	Jumlah :				
1.	GULUK MANJUNG	1	-	1	-	-	Bintang Kejora	Fadil	23/08/2017	07-09- 2017/188/03/KEP/4 35.306.105/2017	Nomor 1 Tahun 2017
2.	KAPEDI	1	-	1	-	-	Al - Kharomah	Jaelani	22/12/2017	22-12- 2017/188/02/KEP/4 35.306.103/2017	Nomor 01 Tahun 2017
3.	PAKANDANGAN BARAT	1	-	-	-	1	Makmur Bersama	Riyadi	23/08/2017	23-08- 2017/188/03/KEP/4 35.306.104/2017	Nomor 1 Tahun 2017

LKJIP DINAS PEMBERDAYAAN MASYARAKAT DAN DESA

- Tahun 2020

No.	Kecamatan / Desa	Terbentuk	Belum terbentuk	Aktif	Tidak aktif	Sehat	Nama BUMDes	Nama Ketua BUMDesa	Tgl Pendirian Bumdes	Nomor dan Tanggal SK Pengelola	Nomor Peraturan Desa
	1	2	3	4	5	6	7	8	9	10	11
4.	PAKANDANGAN TENGAH	1	-	-	-	1	Bina Sejahtera	Amsuri	23/08/2017	23-08-2017/188/03/KEP/435.306.105/2017	Nomor 1 Tahun 2017
5.	PAKANDANGAN SANGRA	1	-	1	-	-	Bunga Indah	H. Zaini, S.Ag	04/09/2017	04-09-2017/03 Tahun 2017	Nomor 01 Tahun 2017
6.	AENG DAKE	1	-	-	1	-	Makmur Jaya	Suhaimi	15/09/2017	15-09-2017/188/04/KEP/435.306.107/2017	Nomor 3 Tahun 2017
7.	AENG BAJA KENEK	1	-	1	-	-	Bintang Surya	Mupliha	07/09/2017	07-09-2017/Nomor 03 Tahun 2017	Nomor 01 Tahun 2017
8.	BLUTO	1	-	1	-	-	Mekar Jaya	Sunada	03/09/2017	03-09-2017/188/05/KEP/435.306.101/2017	Nomor 2 Tahun 2017
9.	LOBUK	1	-	-	-	1	Pelangi Nusantara	Suparyono,A.Ma	14/12/2017	188/705/KEP/435.306.109/2017	Nomor 01 Tahun 2017
10.	BUMBUNGAN	1	-	-	-	1	Al Barokah	Susiyanto	12/12/2018		Nomor 06 Tahun 2018
11.	MASARAN	1	-	-	-	1	Barokah	Uus Tiarini,S.Pd	21/09/2018	21-09-2018/188/08/KEP/435.326.111/2018	Nomor 5 Tahun 2018
12.	PALONGAN	-	1	-	-	-	-	-	-	-	-
13.	AENG BAJA RAJA	1	-	-	1	-	Makmur Jaya	-	-	-	-
14.	KARANG CAMPAKA	1	-	1	-	-	Matahari Cempaka	Junaidi	11/12/2017	11-12-2017/188/13/KEP/435.306.114/2017	Nomor 04 Tahun 2017
15.	SERA BARAT	-	1	-	-	-	-	-	-	-	-
16.	SERA TENGAH	1	-	-	-	1	Sumber Makmur	Kiswaton Hasanah	11/09/2017	188/02/KEP/435.306.116/2017	Nomor 01 Tahun 2017
17.	SERA TIMUR	1	-	-	1	-	Makmur Jaya	Safi'ie	04/03/2020	188/06/KEP/435.306.117/2020	Nomor 5 Tahun 2020
18.	GINGGING	1	-	-	-	1	Jaya Makmur	-	-	-	-
19.	ERRABU	1	-	-	-	1	Sumber Surya	Fathor Razi, S.Pd	02/02/2016	02-02-2016/188/01/KEP/435.306.119/2016	Nomor 1 Tahun 2016
20.	GILANG	1	-	-	-	1	Gilang Gemilang	Desiyanti	12/09/2017	12-09-2017/03 TAHUN 2017	Nomor 01 Tahun 2017
6.	SARONGGII	14	0	7	6	1	Jumlah :				
1.	PAGAR BATU	1	-	-	-	1	Harapan bahari	Ainur Rasyid	21/07/2017	188/015/435.307.102/2017	11 Tahun 2017
2.	TANJUNG	1	-	1	-	-	Mutiara Tanjung	Moh. Hudri	-	188/10/KEP/435.307.103/2017	02 Tahun 2017

LKJIP DINAS PEMBERDAYAAN MASYARAKAT DAN DESA

- Tahun 2020

No.	Kecamatan / Desa	Terbentuk	Belum terbentuk	Aktif	Tidak aktif	Sehat	Nama BUMDes	Nama Ketua BUMDesa	Tgl Pendirian Bumdes	Nomor dan Tanggal SK Pengelola	Nomor Peraturan Desa
	1	2	3	4	5	6	7	8	9	10	11
3.	KEBUNDADAP TIMUR	1	-	-	1	-	Pasopati	Suharyo	27/05/2015	188/11/435.407.104/2015	05 Tahun 2015
4.	LANGSAR	1	-	-	1	-	Barokah Jaya	Suwarto	26/08/2017	188/01.435.307.105/2017	02 Tahun 2017
5.	KEBUNDADAP BARAT	1	-	1	-	-	Ratu	Farid Prasajo	03/03/2016	188/18/435.407.105/2016	02 Tahun 2016
6.	SAROKA	1	-	-	1	-	sekar sari	H. parto	14/09/2017	188/01/435.407.106/2019	3 Tahun 2017
7.	TANAHMERAH	1	-	1	-	-	Rampak Naong	Imam	30/10/2017	188/18/435.407.108/2017	3 Tahun 2017
8.	NAMBAKOR	1	-	1	-	-	Gajah Mada	Amin Jakfar	23/12/2019	141/ /SK/435.307.109/2019	17 Tahun 2019
9.	SARONGGI	1	-	1	-	-	Kermata	Mukawat	30/08/2017	188/16/KEP/435.307.101/2017	03 Tahun 2017
10.	MUANGAN	1	-	1	-	-	Graha Artha Mandiri	Surahmo	20/07/2017	188/05/435.407.110/2017	05 Tahun 2017
11.	JULUK	1	-	-	1	-	Anugerah Jaya	A. Zaini	15/05/2015	188/03/435.407.111/2015	02 Tahun 2015
12.	AENGTONGTONG	1	-	-	1	-	Pusaka Agung	Ramdan Ha	-	188/18/435.407.112/2017	03 Tahun 2017
13.	TALANG	1	-	1	-	-	Naga Merah	Annawiyah	21/07/2015	188/03/435.407.113/2016	03 Tahun 2016
14.	KAMBINGAN TIMUR	1	-	-	1	-	Sejuta Dinar	Abd. Aziz	22/07/2015	118/25/435.407.114/2017	03 Tahun 2017
7.	LENTENG	18	2	13	4	1	Jumlah :				
1.	MONCEK BARAT	1	-	1	-	-	Baru Muncul	H. Moh. Lutfi	21/07/2015	04 Tahun 2015	04 Tahun 2015
2.	MONCEK TENGAH	1	-	1	-	-	Mandiri	Maimon	22/07/2015	05 Tahun 2015	05 Tahun 2015
3.	MONCEK TIMUR	1	-	1	-	-	Serak Berkat	Junaidi	-	12 Tahun 2018	8 Tahun 2017
4.	BANARESEP TIMUR	1	-	1	-	-	Kurnia Bantim	Moh. Tuffa	27/10/2017	10-10-2017, Nomor 18 Tahun 2017	18 Tahun 2017
5.	TAROGAN	1	-	-	-	1	Bintang Harapan	Masyudi	01/09/2018	188/ /KEP/435.308.107/2020	10 Tahun 2016
6.	KAMBINGAN BARAT	1	-	1	-	-	Mahkota Kambar	Muh. Misbahudholam AR	29/07/2015	05 Tahun 2015	02 Tahun 2015
7.	POREH	1	-	1	-	-	Murah Rezeki	Mas'udi	-	-	-
8.	LENTENG TIMUR	1	-	1	-	-	Harum				
9.	LEMBUNG TIMUR	-	1	-	-	-	-	-	-	-	-
10.	LENTENG BARAT	1	-	1	-	-	Tarebung	Zainol Aziz	20/07/2015	03 Tahun 2015	03 Tahun 2015
11.	BANARESEP BARAT	1	-	1	-	-	Mawar	Rusfandi	23/07/2015	07 Tahun 2015	04 Tahun 2015
12.	BILLAPORA REBBA	1	-	1	-	-	Garuda	Ismail	25/03/2018		05 Tahun 2018
13.	LEMBUNG BARAT	1	-	1	-	-	Nurul Ikhsan	Zubaidi	12/04/2018	16 Tahun 2015	07 Tahun 2018
14.	ELLAK LAOK	1	-	1	-	-	Barokah	Ach. Riyadi	-	09 Tahun 2020	09 Tahun 2020

LKJIP DINAS PEMBERDAYAAN MASYARAKAT DAN DESA

- Tahun 2020

No.	Kecamatan / Desa	Terbentuk	Belum terbentuk	Aktif	Tidak aktif	Sehat	Nama BUMDes	Nama Ketua BUMDesa	Tgl Pendirian Bumdes	Nomor dan Tanggal SK Pengelola	Nomor Peraturan Desa
	1	2	3	4	5	6	7	8	9	10	11
15.	ELLAK DAYA	1	-	-	1	-	As Salam	Masturi, S.Pd	07/08/2015	02 Tahun 2015	02 Tahun 2015
16.	DARAMISTA	-	1	-	-	-	-	-	-	-	-
17.	JAMBU	1	-	-	1	-	Jamb	Hasbullah	09/07/2015	188/13/KEP/435.40 8.117/2015	01 Tahun 2015
18.	CANGKRENG	1	-	-	1	-	Candra Kirana	Agustin Fajariyah	-	188/39/KEP/435.40 8.118/20120	09 Tahun 2020
19.	MEDDELAN	1	-	-	1	-	Barokah	Munir Wakik	-	-	-
20.	SENDIR	1	-	1	-	-	Sumber Rejeki	Sucipto Winarki	01/09/2018	-	-
8.	GILIGENTING	8	0	3	1	4	Jumlah :				
1.	GALIS	1	-	1	-	-	Galis Makmur	Lukmanul Hakim	20/03/2017	No : 03 Tahun 2017	06 Tahun 2017
2.	GEDUGAN	1	-	-	-	1	Mawar Merah	Siti Rukayya	21/03/2017	188/05/KEP/435.30 9.102/2017	03 Tahun 2017
3.	BRINGSANG	1	-	-	-	1	Serunai Jingga	Sujibno	27/12/2016	No : 07 Tahun 2016	03 Tahun 2017
4.	AENGANYAR	1	-	1	-	-	Fajar Rembulan	Norman Hadi	10/10/2016	Nomor : 05 Tahun 2016	04 Tahun 2016
5.	LOMBANG	1	-	-	1	-	Cahaya Lombang	Abdul Wahab	30/11/2015	NO :188/11/435.409.10 5/2016	10 Tahun 2015
6.	JATE	1	-	1	-	-	Sejati Sejahtera	Samiono	15/03/2017	NO :188/01/435.309.10 6/2017	05 Tahun 2017
7.	BANBARU	1	-	-	-	1	SUMBER REJEKI	Edi Sugianto	13/03/2017	14-03- 2017/188/01/435.30 9.107/2017	01 Tahun 2017
8.	BANMALENG	1	-	-	-	1	Sumber Sejahtera	Syaiful Bahri	13/03/2017	Nomor : 02 Tahun 2017	01 Tahun 2017
9.	GULUK-GULUK	8	4	5	3	0	Jumlah :				
1.	BAKEONG	1	-	1	-	-	Bakiong Mandiri	Nita	08/08/2018	-	-
2.	PAYUDAN DUNDANG	1	-	-	1	-	Putra Payudan	Holidi	-	05 Tahun 2018	04 Tahun 2018
3.	PORDAPOR	-	1	-	-	-	-	-	-	-	-
4.	GULUK-GULUK	1	-	-	1	-	Maju Bersama	Kiswaton	10/04/2017	20-05-2017, Nomor 08 Tahun 2017	04 Tahun 2017
5.	KETAWANG LAOK	1	-	1	-	-	Maju Jaya	Rini Setiowati	19/08/2015	114/04/435.410.106 /2015	02 Tahun 2015
6.	PANANGGUNGAN	1	-	1	-	-	Putri Kencana	Tinniyah	20/08/2015	188/04/435.410.106 /2015	02 Tahun 2015
7.	BRAGUNG	1	-	-	1	-	Barokah	Ferdy Rahman Hidayat	09/05/2020	19 Tahun 2020	14 Tahun 2020
8.	TAMBUKO	-	1	-	-	-	-	-	-	-	-
9.	PAYUDAN NANGGER	1	-	1	-	-	Jebhu	-	-	-	-
10.	PAYUDAN DALEMAN	-	1	-	-	-	-	-	-	-	-
11.	PAYUDAN KARANGSOKON	1	-	1	-	-	Abdi Nusa	-	-	-	-

LKJIP DINAS PEMBERDAYAAN MASYARAKAT DAN DESA

- Tahun 2020

No.	Kecamatan / Desa	Terbentuk	Belum terbentuk	Aktif	Tidak aktif	Sehat	Nama BUMDes	Nama Ketua BUMDesa	Tgl Pendirian Bumdes	Nomor dan Tanggal SK Pengelola	Nomor Peraturan Desa
	1	2	3	4	5	6	7	8	9	10	11
12.	BATUAMPAR	-	1	-	-	-	-	-	-	-	-
10.	GANDING	13	1	8	4	1	Jumlah :				
1.	BATAAL BARAT	1	-	1	-	-	Sumber Empat	Wasik	15/07/2017	15/07/2017	Nomor 15 Tahun 2015
2.	BATAAL TIMUR	1	-	1	-	-	Sumber Makmur	Moh. Nurul Hamdali, SH	12/12/2016		Nomor 06 tahun 2017
3.	ROMBIYA BARAT	1	-	1	-	-	Kencana Rombiya Barat	Al Farisi	05/06/2017	05/06/2017	Nomor 01 Tahun 2017
4.	ROMBIYA TIMUR	1	-	1	-	-	Purnama	Sukri	12/12/2016	03/03/2016	Nomor 11 Tahun 2016
5.	TALAGA	1	-	1	-	-	Berkah	Moh. Muhaimin	08/12/2015	08/12/2015	Nomor 3 Tahun 2015
6.	BILLAPORA BARAT	1	-	-	1	-	Harapan	Helmi	14/03/2017	15/03/2017	Nomor 3 Tahun 2017
7.	BILLAPORA TIMUR	1	-	-	1	-	Barokah Jaya	Amer, S.Pdl	-	-	-
8.	GANDING	1	-	1	-	-	Wangi	Muhammad Rasid	15/06/2015	15/06/2015	Nomor 2 Tahun 2015
9.	GADU TIMUR	1	-	-	-	1	Al-Muslimin	Ach. Aqir	11/07/2017	11/07/2017	Nomor 4 Tahun 2017
10.	GADU BARAT	1	-	1	-	-	Berkah Gadu Barat	Atiqah	08/09/2016	08/09/2016	Nomor 05 Tahun 2016
11.	KETAWANG LARANGAN	1	-	-	1	-	Harapan Jaya	Halis, SE	14/07/2016	14-07-2016,188/05/435.311.111/2016	Nomor 3 Tahun 2016
12.	KETAWANG PAREBAAN	1	-	1	-	-	Setia Jaya	Hafsatun	07/03/2016	07/03/2016	Nomor 2 Tahun 2016
13.	KETAWANG DALEMAN	1	-	-	1	-	Daleman Jaya	-	-	-	-
14.	KETAWANG KARAY	-	1	-	-	-	-	-	-	-	-
11.	PRAGAAN	14	0	7	2	5	Jumlah :				
1.	KADUARA TIMUR	1	-	1	-	-	Gema Bangsa	Osman Efendi	30/04/2017	188/03/435.312.103/2017	03 Tahun 2017
2.	SENDANG	1	-	-	-	1	Amanah	Mohammad Ra'i	05/05/2017	188/08/Kep/435.312.104/2017	04 Tahun 2017
3.	ROMBASAN	1	-	-	-	1	Cahaya Lestari	Amien Qudbi	09/09/2015	188/04/435.412.105/2015	04 Tahun 2015
4.	SENTOL LAOK	1	-	1	-	-	Sentol Makmur	Moh.Rudhi Purnomo SM	09/06/2017	412/4636/112.3/2017	04 Tahun 2017
5.	LARANGAN PERRENG	1	-	1	-	-	Mitra Utama	Ach. Sanusi, S.Kom	04/01/2017	188/.../435.312.10../2017	01 Tahun 2017
6.	SENTOL DAYA	1	-	-	-	1	Permata	Ach. Junaidi	29/05/2017	188/8/KEP/435.312/108/2017	04 Tahun 2017
7.	PAKAMBAN DAYA	1	-	-	-	1	Barokah	M. Zainal Farid	07/10/2015	188/26/KEP/435.412.109/2015	04 Tahun 2015
8.	PAKAMBAN LAOK	1	-	1	-	-	Barokah	M. Suhir	07/07/2017	188/22/KEP./435.312.110/2017	04 Tahun 2017
9.	JADDUNG	1	-	-	1	-	Citra Mandiri	Syahrawi	24/10/2018	12 Tahun 2018	11 Tahun 2018

LKJIP DINAS PEMBERDAYAAN MASYARAKAT DAN DESA

- Tahun 2020

No.	Kecamatan / Desa	Terbentuk	Belum terbentuk	Aktif	Tidak aktif	Sehat	Nama BUMDes	Nama Ketua BUMDes	Tgl Pendirian Bumdes	Nomor dan Tanggal SK Pengelola	Nomor Peraturan Desa
	1	2	3	4	5	6	7	8	9	10	11
10.	PRAGAAN LAOK	1		1	-	-	Taresnah	Misnal	12/10/2015	188/28Kep/435.407.01/2015	04 Tahun 2015
11.	PRAGAAN DAYA	1	-	-	1	-	Prada Sejahtera	Syahrul Gunawan	06/08/2015	188/25KEP/435.412.102/2015	03 Tahun 2015
12.	PRENDUAN	1	-	-	-	1	Merpati	Rummanah	02/09/2015	188/02/435.411.112/2015	03 Tahun 2015
13.	AENG PANAS	1	-	1	-	-	Permata	Abd. Ghafur, S.Pd.I	04/05/2015	188/05Kep/435.412.115/2015	04 Tahun 2015
14.	KARDULUK	1	-	1	-	-	Karya Lestari	Khatibul Umam	16/05/2015	188/17/KEP/435.312.114/2015	04 Tahun 2015
12.	AMBUNTEN	15	0	8	0	7	Jumlah :				
1.	AMBUNTEN BARAT	1	-	1	-	-	Pemuda Harapan	Sabri	03/09/2015	188/05/435.313.2015	01 Tahun 2015
2.	AMBUNTEN TENGAH	1	-	-	-	1	Candra Kirana	Morsalim	21/08/2015	188/10/435.313.102/2015	01 Tahun 2015
3.	AMBUNTEN TIMUR	1	-	1	-	-	Putra Bahari	Dewi Yulianti	09/08/2015	188/09/435.313.103/2015	01 Tahun 2015
4.	TAMBAAGUNG BARAT	1	-	1	-	-	Bunga Desa	Abd. Rahman	03/06/2015	188/09/435.313.104/2015	01 Tahun 2015
5.	TAMBAAGUNG TENGAH	1	-	-	-	1	Mahkota Raja	Imam	24/08/2015	188/09/435.313.105/2015	01 Tahun 2015
6.	TAMBAAGUNG ARES	1	-	1	-	-	Sumber Payung	Merry Wardiana Putri	20/08/2015	188/03/435.413.109/2015	01 Tahun 2015
7.	SOGIAN	1	-	-	-	1	Sogi Jaya	Achmad Maryani, S.Pdi	11/04/2017	188/08/435.313.109/2017	04 Tahun 2017
8.	TAMBAAGUNG TIMUR	1	-	1	-	-	Junjung Derajat	Ach. Zaini	01/07/2018	188/07/435.313.108/2018	04 Tahun 2018
9.	BUKABU	1	-	-	-	1	Pangeran Bukabu	Khatib	20/08/2015	188/08/435.313.109/2015	01 Tahun 2015
10.	CAMPOR BARAT	1	-	1	-	-	Al Barokah	Ach. Zaini	10/08/2017	188/08/435.313.109/2017	04 Tahun 2017
11.	KELES	1	-	1	-	-	Serdadu	Ach. Busri	11/04/2017	188/08/435.313.109/2017	04 Tahun 2017
12.	CAMPOR TIMUR	1	-	-	-	1	Melati Indah	Zainabun	10/08/2015	188/11/435.413.112/2015	01 Tahun 2015
13.	BELLUK ARES	1	-	-	-	1	Sakinah	Syamsul Arifin	20/08/2015	188/08/435.313.113/2015	01 Tahun 2015
14.	BELLUK KENEK	1	-	1	-	-	Berkah Investana	Marzuki	24/08/2015	188/08/435.313.114/2015	01 Tahun 2015
15.	BELLUK RAJA	1	-	-	-	1	Rizquna	Sa'edah	26/08/2017	188/04/435.313.115/2017	04 Tahun 2017
13.	PASONGSONGAN	10	0	7	1	2	Jumlah :				
1.	MONTORNA	1	-	-	1	-	Montorna Hadi	Siswadi, S.Sos	30/03/2016	188/08/435/407/101/2016	08 Tahun 2016
2.	PRANCAK	1	-	-	-	1	Pranca Makmur	Hairul Anwar SPd.I	23/03/2016	188/05/435.407.103/2016	05 Tahun 2016
3.	CAMPAKA	1	-	1	-	-	Bunga Desa	Ach. Sayuti	28/03/2016	10 Tahun 2020	08 Tahun 2016

LKJIP DINAS PEMBERDAYAAN MASYARAKAT DAN DESA

- Tahun 2020

No.	Kecamatan / Desa	Terbentuk	Belum terbentuk	Aktif	Tidak aktif	Sehat	Nama BUMDes	Nama Ketua BUMDesa	Tgl Pendirian Bumdes	Nomor dan Tanggal SK Pengelola	Nomor Peraturan Desa
	1	2	3	4	5	6	7	8	9	10	11
4.	RAJUN	1	-	1	-	-	Bunga Dahlia	Abd. Rahman	31/03/2016	-	05 Tahun 2016
5	LEBENG TIMUR	1	-	1	-	-	Wahana Sejahtera	Muzayyin	30/03/2016	-	06 Tahun 2016
6.	LEBENG BARAT	1	-	1	-	-	Konrokon	Subhan Rosyid	25/07/2016	-	10 Tahun 2016
7.	SODDARA	1	-	1	-	-	Soddara Permai	Akhmad Suhalis	26/03/2016	188/ 02 /435.414/108/2018	11 Tahun 2016
8.	PASONGSONGAN	1	-	1	-	-	Jaya Samudra	Muhammad Sunandar	21/03/2016	188/02/Kpts/435.40 7.101/2020	02 Tahun 2016
9.	PADANGDANGAN	1	-	1	-	-	Super Mantap	Moh. Ramli	26/03/2016	-	05 Tahun 2016
10.	PANAONGAN	1	-	-	-	1	Benteng Jaya	Achmad Farid Hasan	19/03/2016	188/03/435.414/110 /2016	03 Tahun 2016
14.	DASUK	15	0	4	10	1	Jumlah :				
1.	SLOPENG	1	-	1	-	-	Lebah Madu	Isma'il	11/08/2015		Nomor 11 Tahun 2015
2.	SEMAAN	1	-	-	1	-	Maju jaya	Wardiyono	11/08/2015		Nomor 11 Tahun 2015
3.	BATUBELLAH BARAT	1	-	-	1	-	Garuda Emas	Safi'e	11/08/2015		Nomor 10 Tahun 2015
4.	BATUBELLAH TIMUR	1	-	1	-	-	Mogo Joyo	Sugiyanto	17/03/2015		Nomor 10 Tahun 2015
5.	KECER	1	-	-	1	-	Sejahtera	Abdurrahman	10/08/2015		Nomor 10 Tahun 2015
6.	BATES	1	-	-	1	-	Putra Mahkota	Moh. Yani	10/08/2015		Nomor 10 Tahun 2015
7.	BRINGIN	1	-	-	1	-	Beringin Anom	Samsul Arifin	13/08/2015		Nomor 10 Tahun 2015
8.	JELBUDAN	1	-	1	-	-	Mega Remmeng	Samsul Arijan	13/08/2015		Nomor 10 Tahun 2015
9.	KERTA BARAT	1	-	1	-	-	Kertajaya Makmur	Zainal	15/08/2015		Nomor 10 Tahun 2015
10.	KERTA TIMUR	1	-	-	1	-	Kerta Jaya	Joni Irwanto	15/08/2015		Nomor 10 Tahun 2015
11.	NYAPAR	1	-	-	-	1	Nyapar Jaya	Sumarto	15/08/2015		Nomor 10 Tahun 2015
12.	DASUK BARAT	1	-	-	1	-	Sumber Rejeki	Kusairi	12/08/2015		Nomor 10 Tahun 2015
13.	DASUK TIMUR	1	-	-	1	-	Al- Fara	Parto	12/08/2015	Nomor 4 Tahun 2018	Nomor 3 Tahun 2018
14.	DASUK LAOK	1	-	-	1	-	Mandiri Sejahtera	Sulaiman	12/08/2015		Nomor 10 Tahun 2015
15.	MANTAJUN	1	-	-	1	-	Sejahtera	Ernawati	13/08/2015		Nomor 05 Tahun 2020
15.	RUBARU	11	0	6	2	3	Jumlah :				
1.	MANDALA	1	-	-	-	1	Al Mubarakah	Suaidi	28/08/2015	177/01/435.316/102 /2018	04 Tahun 2015
2.	PAKONDANG	1	-	-	-	1	Pojur Jaya	Abd. Rajak	04/04/2017	188/1/435.316.103/ 2017	05 Tahun 2017
3.	MATANAIR	1	-	1	-	-	Makmur Jaya	Sahwini	25/08/2015	188/15/kep/435.416. 104/2015	05 Tahun 2015

LKJIP DINAS PEMBERDAYAAN MASYARAKAT DAN DESA

- Tahun 2020

No.	Kecamatan / Desa	Terbentuk	Belum terbentuk	Aktif	Tidak aktif	Sehat	Nama BUMDes	Nama Ketua BUMDesa	Tgl Pendirian Bumdes	Nomor dan Tanggal SK Pengelola	Nomor Peraturan Desa
	1	2	3	4	5	6	7	8	9	10	11
4.	TAMBAKSARI	1	-	-	-	1	Jaya Abadi	Siti Suyati	24/08/2015	188/05/435.416.105/2015	04 Tahun 2015
5.	BANASARE	1	-	1	-	-	Bersahabat	Zaiful Bahri	22/08/2017	188/13/435.316.106/2017	11 Tahun 2017
6.	BUNBARAT	1	-	-	1	-	Bunga Arum	Kusmiyati	27/08/2015	188/010/435.316.102/2018	03 Tahun 2015
7.	KARANG NANGKA	1	-	1	-	-	Bunga Seroja	Marsuto	26/08/2015	188/04/435.416.108/2015	05 Tahun 2015
8.	BASOKA	1	-	1	-	-	Jaya Abadi	Bazari	26/08/2015	188/06/435.416.109/2015	04 Tahun 2015
9.	DUKO	1	-	-	1	-	Bukit Tanjung	M. Jausi	27/08/2015	188/04/435.416.110/2015	05 Tahun 2015
10.	RUBARU	1	-	1	-	-	Harapan Baru	H. Musta'en	17/08/2015	188/04/435.416.101/2015	03 Tahun 2015
11.	KALEBENGAN	1	-	1	-	-	Berhasil	Jimo	31/08/2015	188/01/435.416.111/2015	03 Tahun 2015
16.	BATANG-BATANG	16	0	8	6	2	Jumlah :				
1.	KOLPO	1	-	-	1	-	Mandiri	Ny. Dorajatun Hasanah, SPdI	21/10/2015	188/01/KEP/435.317.103/2017	Nomor 01 Tahun 2017
2.	TAMIDUNG	1	-	-	-	1	Tamidung	Abdur Rahman	14/09/2016	-	06 Tahun 2016
3.	BATANG-BATANG LAOK	1	-	1	-	-	Suka Makmur	Marjuddin, S.Pd.I	10/09/2015	-	188/03/Perdes/435.417.101/2015
4.	BATANG-BATANG DAYA	1	-	1	-	-	Amanah	Hoski Priyanto	10/09/2015	188/15/435.417.110/2015	16 Tahun 2015
5.	TOTOSAN	1	-	-	1	-	Harapan Bersama	Satrawi	21/10/2015	-	4 Tahun 2015
6.	BANUAJU BARAT	1	-	1	-	-	Banyu Urip	Abd. Rasyid, S.Pd.	09/09/2015	188/KEP/435.417.106/2015	47 Tahun 2015
7.	BANUAJU TIMUR	1	-	1	-	-	Kartika Jaya	Ahmad Molyono	10/08/2011	-	188/02/435.417.107/2011
8.	JENANGGER	1	-	-	1	-	Alhidayah	Fajar Supriyanto	08/09/2015	-	188/15/KEP/435.417.108/2015
9.	NYABAKAN TIMUR	1	-	-	1	-	Fajar Harapan	Salim	-	-	04 Tahun 2016
10.	NYABAKAN BARAT	1	-	1	-	-	Sumber Rejeki	Hory, S.Pd	-	-	06 Tahun 2015
11.	JANGKONG	1	-	1	-	-	Magiyu	Nihrawi	-	-	04 Tahun 2016
12.	LEGUNG BARAT	1	-	1	-	-	Siratul Husna	Suhniah	17/09/2015	-	4 Tahun 2015
13.	LEGUNG TIMUR	1	-	-	1	-	Le'gung Jaya	Eko Wahyudi	-	-	01 Tahun 2017
14.	DAPENDA	1	-	1	-	-	Cemara Udang	Lamri	07/07/2017	-	01 Tahun 2017
15.	BILANGAN	1	-	-	1	-	Sumber Makmur	Masnayo	-	-	29 Tahun 2016
16.	LOMBANG	1	-	-	-	1	Cemara Udang	Samsudi	-	-	04 Tahun 2016
17.	BATUPUTIH	14	0	4	10	0	Jumlah :				

LKJIP DINAS PEMBERDAYAAN MASYARAKAT DAN DESA

- Tahun 2020

No.	Kecamatan / Desa	Terbentuk	Belum terbentuk	Aktif	Tidak aktif	Sehat	Nama BUMDes	Nama Ketua BUMDesa	Tgl Pendirian Bumdes	Nomor dan Tanggal SK Pengelola	Nomor Peraturan Desa
	1	2	3	4	5	6	7	8	9	10	11
1.	AENGMERAH	1	-	-	1	-	Berkat Sejati	Azizur Rahman	10/08/2015		No. 03 Tahun 2015
2.	TENGEDAN	1	-	-	1	-	Aroby	Fathona	07/08/2015		No. 05 Tahun 2015
3.	JURUAN LAOK	1	-	-	1	-	Jupiter	Bakri	26/08/2015		Nomor 05 Tahun 2015
4.	JURUAN DAYA	1	-	1	-	-	Baday Jaya	Rukiyah, S.Pd	02/09/2015		05 Tahun 2015
5.	BADUR	1	-	1	-	-	Cahaya Baru	Moh. Asro, SA	14/07/2016	188//05/KEP/435.41 8.108/2016	No. 05 Tahun 2016
6.	GEDANG-GEDANG	1	-	-	1	-	Sekar Tanjung	Moh. Hayat	10/08/2015		No. 03 Tahun 2015
7.	BATUPUTIH KENEK	1	-	-	1	-	Antos	Khozaini	10/08/2015		03 Tahun 2015
8.	BATUPUTIH LAOK	1	-	-	1	-	Berkah	Bakri	26/08/2015	118/06/KEP/435,41 8,102/2017	05 Tahun 2015
9.	BATUPUTIH DAYA	1	-	-	1	-	Baday Jaya	Moh. Wakib D.Pd.I	02/09/2015	188/56/KEP/435,41 8,103/2015	05 Tahun 2015
10.	BANTELAN	1	-	1	-	-	Moga Berkah	Moh. Anwar	02/09/2015	188/06/435/418/110 /2015	04 Tahun 2015
11.	LARANGAN BARMA	1	-	-	1	-	Barma Agung	Tola'ani	11/09/2015		04 Tahun 2015
12.	LARANGAN KERTA	1	-	-	1	-	Argapuro	Moh. Sadik	21/05/2015		02 Tahun 2015
13.	BULLA'AN	1	-	1	-	-	Mahkota Jaya	Rifa'i	10/08/2015	118/07/KEP/435,41 8,113/2015	02 Tahun 2015
14.	SERGANG	1	-	-	1	-	Amanah	Yanto	06/08/2015		04 Tahun 2015
18.	DUNGKEK	11	4	7	3	1	Jumlah :				
1.	CANDI	1	-	-	1	-	Candi Putrao	Busahwan	10 - 01 – 2016	188/06/KEP/435.41 9.101/2016	Nomor 02 tahun 2016
2.	JADUNG	1	-	-	1	-	Al Hikmah	Agus Saeri	03/08/2017	188/14/KEP/435.31 9.103/2017	Nomor 13 Tahun 2017
3.	ROMBEN BARAT	1	-	1	-	-	Gajah Mada	Akil	15/12/2017	188/13/KEP/435.31 9.104/2017	Nomor 5 Tahun 2017
4.	ROMBEN RANA	1	-	1	-	-	Rana Wijaya	H. Awi Chalish	17/02/2017	tahun 2017	188/06/435.319.105/ 2017
5.	ROMBEN GUNA	-	1	-	-	-	-	-	-	-	-
6.	TAMAN SARE	-	1	-	-	-	-	-	-	-	-
7.	BICABBI	1	-	1	-	-	Pangesto	Moh. Rasidi	21/12/2017	-	Nomor 07 Tahun 2017
8.	DUNGKEK	1	-	-	-	1	Anugerah	Moh. Faqih, S.Sy	11/01/2016	188/06/435.419.101 /2016	02 Tahun 2016
9.	BUNPENANG	1	-	1	-	-	Pinang Mas	Taufiqurrahman	22/01/2018	-	Nomor 1 Tahun 2018
10.	BUNGIN-BUNGIN	1	-	1	-	-	Cahaya Cetir	Mawardi, SH.	10/08/2017	09 Tahun 2017	07 tahun 2017
11.	LAPA TAMAN	1	-	1	-	-	Joko Tole	Durachman	27/01/2016	188/03/435.419.111 /2016	03 Tahun 2016

LKJIP DINAS PEMBERDAYAAN MASYARAKAT DAN DESA

- Tahun 2020

No.	Kecamatan / Desa	Terbentuk	Belum terbentuk	Aktif	Tidak aktif	Sehat	Nama BUMDes	Nama Ketua BUMDesa	Tgl Pendirian Bumdes	Nomor dan Tanggal SK Pengelola	Nomor Peraturan Desa
	1	2	3	4	5	6	7	8	9	10	11
12.	LAPA LAOK	-	1	-	-	-	-	-	-	-	-
13.	LAPA DAYA	-	1	-	-	-	-	-	-	-	-
14.	BANCAMARA	1	-	-	1	-	-	-	-	-	-
15.	BANRA'AS	1	-	1	-	-	Bersatu	H. Ahmawan, S.Pd.I	13/07/2016	118/01/KEP/435.41 9.115/2016	04 Tahun 2016
19.	GAPURA	17	0	8	4	5	Jumlah :				
1.	GRUJUGAN	1	-	-	-	1	Sangkar Emas	Abd Rasyid, S.Pd.I	10/08/2015	188/08/KEP/435.42 0.104/2015	03 Tahun 2015
2.	LONGOS	1	-	1	-	-	Merpati	Fikri, S. H. I	22/10/2015	188/201/KEP/435.4 20.105/2015	02 Tahun 2015
3.	ANDULANG	1	-	1	-	-	Bunga Agung	Horri, S.Pd	07/08/2016	188/16/KEP/435.42 0.106/2016	04 Tahun 2016
4.	GAPURA TIMUR	1	-	-	-	1	Yanfa'u Linnas	Mas'odi, S.Pd.I	07/08/2016	188/06/KEP/435.32 0.101/2017	04 Tahun 2016
5.	MANDALA	1	-	1	-	-	Maju Bersama	Halili, S. Pd	15/06/2016	188/04/KEP/435.42 0.107/2016	02 Tahun 2016
6.	GERSIK PUTIH	1	-	-	-	1	Adinda	Saniman	15/08/2015	188/06/KEP/435.42 0.108/2015	02 Tahun 2015
7.	GAPURA TENGAH	1	-	-	-	1	Al - Barokah	Lutfi	09/07/2016	188/09/KEP/435.42 0.102/2017	04 Tahun 2016
8.	GAPURA BARAT	1	-	-	1	-	Garuda	Sulistiyowati	09/09/2015	188/12/KEP/435.42 0.108/2015	02 Tahun 2015
9.	PANAGAN	1	-	1	-	-	Maju Bersama	Agus Purnomo	09/09/2015	188/08/KEP/435.42 0.109/2015	02 Tahun 2015
10.	PALO'LO'AN	1	-	-	1	-	Karya Bhakti	Sahmari	07/10/2015	188/07/KEP/435.32 0.110/2017	04 Tahun 2015
11.	BANJAR TIMUR	1	-	1	-	-	Duta Warga	Abd. Rahim, S.Pd	20/12/2016	188/KEP/435.420.1 11/2016	4 Tahun 2016
12.	BANJAR BARAT	1	-	-	1	-	Bunga Rampai	Abd Karim	07/10/2015	188/12/KEP/435.42 0.112/2015	3 Tahun 2015
13.	BATUDINDING	1	-	1	-	-	Srikandi	Abu Yamin, BA	08/07/2016	188/13/KEP/435.42 0.113/2016	04 Tahun 2016
14.	BABAN	1	-	1	-	-	Sumber Rejeki	Rihwi	01/09/2015	188/08/KEP/435.42 0.114/2015	05 Tahun 2015
15.	KARANGBUDI	1	-	1	-	-	Serba Guna	Massuri	29/08/2015	188/110/KEP/435.3 20.115/2017	03 Tahun 2017
16.	BRAJI	1	-	-	1	-	Lancar Jaya	Lina Wafiah Asmi	23/10/2015	188/05/KEP/435.42 0.116/2015	10 Tahun 2015

LKJIP DINAS PEMBERDAYAAN MASYARAKAT DAN DESA

- Tahun 2020

No.	Kecamatan / Desa	Terbentuk	Belum terbentuk	Aktif	Tidak aktif	Sehat	Nama BUMDes	Nama Ketua BUMDesa	Tgl Pendirian Bumdes	Nomor dan Tanggal SK Pengelola	Nomor Peraturan Desa
	1	2	3	4	5	6	7	8	9	10	11
17.	POJA	1	-	-	-	1	Nur Hikmah	Kusnia	04/11/2015	188/11/KEP/435.42 0.117/2017	04 Tahun 2015
20.	GAYAM	10	0	0	9	1	Jumlah :				
1.	PANCOR	1	-	-	1	-	Sukses Jaya	Misnawi Ramli	-	-	07 Tahun 2020
2.	PRAMBANAN	1	-	-	1	-	Sumber Makmur	Mesdar	21/06/2016	188/21/435.421.103 /2016	02 Tahun 2016
3.	GENDANG TIMUR	1	-	-	1	-	Bunga Teratai	Sahana	19/06/2015	188/05/435.21.108/ 2015	3 Tahun 2015
4.	KARANG TENGAH	1	-	-	1	-	Karang Taruna	Congenik	04/02/2016	188/07/435.421.109 /2016	03 Tahun 2016
5.	JAMBUIR	1	-	-	1	-	Gajah Mada	-	-	-	-
6.	GAYAM	1	-	-	-	1	Seruni	Imam Hanafi, S.Pd	11/04/2016	800/47/435.321.101 /2016	04 Tahun 2016
7.	KALOWANG	1	-	-	1	-	Mentari	Khalilurrahman	11/01/2020	188/42/435.321.107 /2020	07 Tahun 2020
8.	NYAMPLONG	1	-	-	1	-	Mawar	Muhlis	22/06/2015	188/04/435.21.108/ 2015	2 Tahun 2015
9.	GENDANG BARAT	1	-	-	1	-	Harapan Jaya	Syamsul Bahri	04/02/2016	188/01/435.421.109 /2016	04 Tahun 2016
10.	TAREBUNG	1	-	-	1	-	Mercusuar Abadi	Asik	19/07/2016	188/09/435.421.109 /2016	03 Tahun 2016
21.	NONGGUNONG	8	0	0	1	7	Jumlah :				
1.	NONGGUNONG	1	-	-	1	-	Pasti Jaya	Zaini	20/12/2019	188/07/KEP/435.32 2.101/2019	No. 06 Tahun 2019
2.	SOMBER	1	-	-	-	1	Sumber Rejeki	Mahmud	06/11/2017	188/03/435.322.102 /2017	No. 03 Tahun 2017
3.	TANAH MERAH	1	-	-	-	1	Abadi	Sayfu	06/11/2017	188/03/KEP/435.32 2.103/2017	No. 03 Tahun 2017
4.	SOKARAMME TIMUR	1	-	-	-	1	Bunga Melati	Ainor Rasid	08/11/2017	188/03/KEP/435.32 2.104/2017	No. 03 Tahun 2017
5.	SOKARAMME PASESER	1	-	-	-	1	Sumber Jaya	Su'ib As	07/11/2017	188/ 03/KEP/435.322.10 5/2017	No. 03 Tahun 2017
6.	TALAGA	1	-	-	-	1	Telaga Bening	Ach. Sya'roni	18/07/2017	188/03/435.322.106 /2017	No. 03 Tahun 2017
7.	ROSONG	1	-	-	-	1	Maju Makmur	Akhmaruddin	09/05/2017	188/03/435.322.107 /2017	No. 03 Tahun 2017
8.	SONOK	1	-	-	-	1	Tiga saudara	Suriyati	05/02/2017	188/05/kep/453.322. 108/2017	No. 03 Tahun 2017
22.	RA'AS	9	0	0	0	9	Jumlah :				
1.	KETUPAT	1	-	-	-	1	Karya Utama	Lutmanur Hakim	10/07/2017	Nomor 04 Tahun 2018	Nomor 08 Tahun 2017
2.	JUNGKAT	1	-	-	-	1	Agung Rizki	Hidayati	14/07/2017	Nomor 04 Tahun 2018	Nomor 08 Tahun 2017
3.	KROPOH	1	-	-	-	1	Karya Utama Kropoh	H. M. Safwan	-	Nomor 04 Tahun 2018	Nomor 07 Tahun 2018
4.	KARANGNANGKA	1	-	-	-	1	Raesa Jaya	Ikhsan Basri	30/06/2020	Nomor 11 Tahun 2020	Nomor 10 Tahun 2020

LKJIP DINAS PEMBERDAYAAN MASYARAKAT DAN DESA

- Tahun 2020

No.	Kecamatan / Desa	Terbentuk	Belum terbentuk	Aktif	Tidak aktif	Sehat	Nama BUMDes	Nama Ketua BUMDesa	Tgl Pendirian Bumdes	Nomor dan Tanggal SK Pengelola	Nomor Peraturan Desa
	1	2	3	4	5	6	7	8	9	10	11
5.	ALAS MALANG	1	-	-	-	1	Harapan Jaya	Ach. Basuki	25/01/2018	Nomor 03 Tahun 2018	Nomor 06 Tahun 2018
6.	POTERAN	1	-	-	-	1	Potra Koneng	Imam Sabiri	16/02/2018	Nomor 08 Tahun 2018	Nomor 09 Tahun 2018
7.	BRAKAS	1	-	-	-	1	Karya Utama	Abdul Aziz	22/03/2018	Nomor 03 Tahun 2018	Nomor 03 Tahun 2018
8.	TONDUK	1	-	-	-	1	Cindai	H. Benny Halim	10/07/2017	Nomor 04 Tahun 2018	Nomor 04 Tahun 2017
9.	GUWA-GUWA	1	-	-	-	1	Karaeng Mandiri	Masadi Annuridin	31/01/2017	Nomor 13 Tahun 2017	Nomor 12 Tahun 2017
23.	MASALEMBU	4	0	0	1	3	Jumlah :				
1.	SUKAJERUK	1	-	-	-	1	Gadin	Rusiono, S.Pd	01/10/2017	Nomor 05 Tahun 2018	Nomor 04 Tahun 2018
2.	MASALIMA	1	-	-	-	1	Cahaya Rakyat	Saifullah, S. Pd	13/04/2018	Nomor 05 Tahun 2018	Nomor 04 Tahun 2018
3.	MASAKAMBING	1	-	-	-	1	Al Amien	Abd. Kadir	31/12/2016	Nomor 05 Tahun 2018	Nomor 04 Tahun 2018
4.	KRAMIAN	1	-	-	1	-	Harapan Jaya	Nur Wahidah	02/03/2020	Nomor 06 Tahun 2020	Nomor 05 Tahun 2020
24.	ARJASA	13	6	0	12	1	Jumlah :				
1.	PAJANANGGER	1	-	-	1	-	Cinta Rasa	Jiwaniya	10/10/2015	188/01/435.352.103 /2015	02 Tahun 2015
2.	SAWAH SUMUR	1	-	-	1	-	Sawah Sumur Bangkit	Abdul Gafur Sulaiman	05/02/2020	08 Tahun 2020	08 Tahun 2020
3.	PASERAMAN	1	-	-	1	-	Savana	Ika Nurjannah, SE	02/03/2020	01 Tahun 2020	01 Tahun 2020
4.	GELAMAN	-	1	-	-	-					
5.	BUDDI	-	1	-	-	-					
6.	KOLO-KOLO	-	1	-	-	-					
7.	ANGKATAN	1	-	-	1	-	Bunga Tanjung	Hosaimah		188/01/435.352.109 /2015	03 Tahun 2015
8.	KALISANGKA	1	-	-	1	-	PKK	Sulik Ariyati		188/01/435.352.110 /2016	01 Tahun 2016
9.	BILIS-BILIS	1	-	-	1	-	Harapan Jaya	Irwan Susanto		188/086/Kep/435.32 5.111/2019	03 Tahun 2019
10.	LAOK JANG-JANG	1	-	-	1	-	Rumah Bunda	Nida Diana Kamila	13/02/2020	03 Tahun 2020	03 Tahun 2020
11.	SUMBERNANGKA	1	-	-	-	1	Ghummang Jaya	Hasani	26/02/2020		02 Tahun 2020
12.	DUKO	-	1	-	-	-					
13.	KALIKATAK	1	-	-	1	-	Marimbuna Jaya	Erna Widarti		188/01/435.352.102 /2016	01 Tahun 2016
14.	ARJASA	1	-	-	1	-	PKK	Ummiatun		188/01/435.352.101 /2015	02 Tahun 2015
15.	KALINGANYAR	-	1	-	-	-	-	-	-	-	-
16.	ANGON-ANGON	1	-	-	1	-	Angon-angon	Moh. Sari	06/01/2020	188/01/Kep/435.425 .116/2020	08 Tahun 2020
17.	SAMBAKATI	1	-	-	1	-	Samba Jaya	Maemuna	16/01/2020	470/08/KEP/435.32 5.117/2020	08 Tahun 2020
18.	PANDEMAN	1	-	-	1	-	Pandeman Jaya	Ali Maskur	22/03/2020	03 Tahun 2020	03 Tahun 2020

LKJIP DINAS PEMBERDAYAAN MASYARAKAT DAN DESA

- Tahun 2020

No.	Kecamatan / Desa	Terbentuk	Belum terbentuk	Aktif	Tidak aktif	Sehat	Nama BUMDes	Nama Ketua BUMDesa	Tgl Pendirian Bumdes	Nomor dan Tanggal SK Pengelola	Nomor Peraturan Desa
	1	2	3	4	5	6	7	8	9	10	11
19.	PABEAN	-	1	-	-	-	-	-	-	-	-
25.	SAPEKEN	11	0	2	3	6	Jumlah :				
1.	SEPANJANG	1	-	1	-	-	Harapan	-	09-Jul-05	-	Nomor 01 Tahun 2020
2.	TANJUNG KIAOK	1	-	-	-	1	Cahaya Tanjung	Abd Rahman	02/12/2020	188/04/KEP/435.32 7.103/2020	Nomor 07 Tahun 2020
3.	SAKALA	1	-	-	-	1	Batu Makdengkeng	Moh. Fatng	13/04/2020	-	Nomor 01 Tahun 2020
4.	PAGERUNGAN BESAR	1	-	-	-	1	Pagaringan Jaya	-	23/05/2020	-	Nomor 03 Tahun 2020
5.	PAGERUNGAN KECIL	1	-	-	1	-	Paddaleante	-	09-Jul-05	Nomor 08 Tahun 2020	Nomor 08 Tahun 2020
6.	SASEEL	1	-	-	-	1	Kerang Kepiting	-	09-Jul-05	Nomor 02 Tahun 2020	Nomor 02 Tahun 2020
7.	SEPEKEN	1	-	1	-	-	Sapeken Bersatu	Nur Ali	11/02/2016	180/007/kep/435/42 7.101/2016	140/001/435.427.101 0/2016
8.	SABUNTEN	1	-	-	-	1	Sabuntan Jaya	Abdurrahman Arif	09-Jul-05	02 Tahun 2016	02 Tahun 2016
9.	PALIAT	1	-	-	-	1	-	-	-	Nomor 04 Tahun 2020	Nomor 01 Tahun 2020
10.	SADULANG	1	-	-	1	-	Karya Persada	-	09-Jul-05	Nomor 06 Tahun 2017	Nomor 06 Tahun 2017
11.	SAUR SAEBUS	1	-	-	1	-	Mitra Wisata	-	09-Jul-05	Nomor 06 Tahun 2017	Nomor 06 Tahun 2017
26.	BATUAN	7	0	3	1	3	Jumlah :				
1.	PATEAN	1	-	-	-	1	Al-Barokah	Edi Wahyudi,S.Pd	28/07/2015	188/03/435.402.107 /2017	02 Tahun 2015
2.	BABBALAN	1	-	1	-	-	Maju Sejahtera	Dipto Muhlis Riady	30-Jul-15	23-10-2018, Nomor 05 Tahun 2018	10 Tahun 2015
3.	GEDUNGAN	1	-	-	1	-	Sumber Makmur	Moh. Ridwan	31/07/2015	188/01/435.402.104 /2019	03 Tahun 2015
4.	GUNGGUNG	1	-	-	-	1	Putra Agung	Moh. Nurhadi	10/07/2015	188/02/KEP/435302 .106/2020	03 Tahun 2016
5.	BATUAN	1	-	1	-	-	Batu Permata	RB. Moh. Amar Sapti	27/07/2015	188/07/KEP/435.30 2.101/2016	07 Tahun 2016
6.	TORBANG	1	-	1	-	-	-	-	-	188/04/KEP/435.30 2.102/2020	Nomor 04 Tahun 2020
7.	GELUGUR	1	-	-	-	1	Anugerah Desa	Ach. Fauzi	10-29-2015	188/435.402.103/20 15	04 Tahun 2015
27.	KANGAYAN	8	1	4	2	2	Jumlah :				
1.	SAOBI	1	-	-	-	1	-	-	-	-	-
2.	KANGAYAN	1	-	1	-	-	Bersama Kangayan	-	-	-	-
3.	TORJEK	1	-	1	-	-	-	-	-	-	-
4.	CANGKRAMAAN	1	-	1	-	-	-	-	-	-	-
5.	TEMBAYANGAN	1	-	1	-	-	-	-	-	-	-
6.	BATUPUTIH	1	-	-	-	1	-	-	-	-	-

LKJIP DINAS PEMBERDAYAAN MASYARAKAT DAN DESA
- Tahun 2020

No.	Kecamatan / Desa	Terbentuk	Belum terbentuk	Aktif	Tidak aktif	Sehat	Nama BUMDes	Nama Ketua BUMDes	Tgl Pendirian Bumdes	Nomor dan Tanggal SK Pengelola	Nomor Peraturan Desa
	1	2	3	4	5	6	7	8	9	10	11
7.	DAANDUNG	1	-	-	1	-	Pantura Jaya	Ainur Rahman	17/12/2016	188/05/435.326.102/2016	nomor 03 tahun 2016
8.	TIMUR JANG-JANG	1	-	-	1	-	Tarbiyatus Sholah	Munawara	26/12/2016	188/07/435.326.103/2016	nomor 03 tahun 2016
9.	JUKONG-JUKONG	-	1	-	-	-	-	-	-	-	-
330 Desa		298	32	121	102	75	Jumlah :				

Sumber Data : Bidang Pemberdayaan dan Pengembangan Usaha Ekonomi Masyarakat Tahun 2020

5. Analisis atas Efisiensi Penggunaan Sumber Daya

Untuk mengukur tingkat efisiensi sumber daya pada tahun 2020, dapat dilakukan dengan melakukan Analisis Efisiensi atas realisasi kinerja Sasaran Renstra sebagaimana tabel berikut :

Tabel 5

Efisiensi Penggunaan Sumber Daya Anggaran Atas Realisasi Kinerja Sasaran Renstra

No.	SASARAN STRATEGIS	INDIKATOR KINERJA	SATUAN	KINERJA			ANGGARAN			TINGKAT EFISIENSI
				TARGET	REALISASI	CAPAIAN	ALOKASI (Rp.)	REALISASI (Rp.)	PENYERAPAN ANGGARAN	
1	2	3	4	5	6	7	8	9	10	11
1	Meningkatnya Sarana Kelistrikan Kawasan Pemukiman/ Perumahan Terpencil dan Kepulauan	∑ Rumah yang teraliri Listrik	Rumah	296.504	279.418	102,23	4.875.600.271	4.713.992.671	96,69	94,58
2	Meningkatnya Kualitas Ekonomi, Sosial dan Pelayanan Dasar	% Kategori Desa yang Meningkatkan (% Desa Cepat berkembang)	%	0,61 (200 Desa)	0,61 (200 Desa)	100	6.547.263.592	4.951.267.887	75,62	75,62

No.	SASARAN STRATEGIS	INDIKATOR KINERJA	SATUAN	KINERJA			ANGGARAN			TINGKAT EFISIENSI
				TARGET	REALISASI	CAPAIAN	ALOKASI (Rp.)	REALISASI (Rp.)	PENYERAPAN ANGGARAN	
1	2	3	4	5	6	7	8	9	10	11
	Masyarakat	% BUMDes Yg Aktif	%	30,30 (100 BUMDes)	40,60 (121 BUMDes)	133,99	198.275.750	190.254.950	95,95	71,61

6. Analisis Penyebab Keberhasilan/Kegagalan Kinerja

Tingkat capaian kinerja tujuan/sasaran dipengaruhi oleh beberapa faktor baik berdampak langsung maupun tidak langsung terhadap tercapainya target kinerja. Penyebab keberhasilan/kegagalan kinerja tujuan/sasaran dikelompokkan menjadi dua yaitu yang disebabkan oleh program/kegiatan dan faktor lainnya. Secara rinci penyebab keberhasilan/kegagalan kinerja Tujuan/Sasaran dapat diuraikan sebagai berikut :

Tabel 6
Realisasi Kinerja Tahun 2020

NO.	TUJUAN/ SASARAN/ PROGRAM/ KEGIATAN/ SUB KEGIATAN	INDIKATOR	SATUAN	TARGET	REALIASI	CAPAIAN
1	2	3	4	5	6	7
I.	Meningkatnya Kualitas Sarana dan Prasarana Kelistrikan Pemukiman /Perumahan secara memadai	Rasio Elektrifikasi	%	64,47	78,95	122,46
I.1	Meningkatnya Sarana Kelistrikan Kawasan Pemukiman / Perumahan Terpencil dan Kepulauan	Jumlah Rumah yang teraliri Listrik	Rumah	272.325	279.418	102,6
I.1.1.	Program Peningkatan Pendayagunaan Kelistrikan untuk kawasan pemukiman/perumahan	Jumlah Lokasi Jaringan Listrik di daerah terpencil dan kepulauan yang dibangun	Lokasi	11	18	163,64
I.1.1.1	Kegiatan Pengembangan dan Pembinaan Kelistrikan Kawasan Permukiman Terpencil dan Kepulauan					

NO.	TUJUAN/ SASARAN/ PROGRAM/ KEGIATAN/ SUB KEGIATAN	INDIKATOR	SATUAN	TARGET	REALIASI	CAPAIAN
1	2	3	4	5	6	7
I.1.1.1.1	Sub Kegiatan Pembangunan dan Pengembangan Jaringan Listrik PLTD	Jumlah Jaringan Listrik di daerah terpencil dan kepulauan yang dibangun	Paket	15	28	186,67
II.	Meningkatnya Pemberdayaan Masyarakat dalam aspek Ketahanan Lingkungan (Ekologi), Ketahanan Ekonomi dan Ketahanan Sosial	Σ Kategori Desa:				
		Mandiri	Desa	0	0	0
		Maju	Desa	11	48	436,36
		Berkembang	Desa	190	282	148,42
		Tertinggal	Desa	117	0	0
		Sangat Tertinggal	Desa	10	0	0
		BUMDes yang Sehat	Desa	59	25,17	42,66
II.1.	Meningkatnya Kualitas Ekonomi, Sosial dan Pelayanan Dasar Masyarakat	% Kategori Desa yang Meningkatkan (% Desa Cepat berkembang)	%	0,61	0,61	100
		% BUMDes Yg Aktif	%	7,58	40,6	535,67
II.1.1	Program Peningkatan Pendayagunaan Teknologi Tepat Guna	% UKM yang dibina dalam pendayagunaan Teknologi Tepat Guna (TTG)	%	13,51	8,78	64,99
II.1.1.1	Kegiatan Pengembangan dan Pemasarakan Teknologi Tepat Guna (TTG)					
II.1.1.1.1	Sub Kegiatan Pendataan Potensi Desa dan Alat / Peralatan TTG	Data Potensi Desa dan alat/peralatan TTG yg valid	Data	1	1	100
II.1.1.1.2	Sub Kegiatan Monitoring Pelaksanaan Kegiatan dan Hibah Peralatan TTG	Jumlah Penerima Bantuan Hibah TTG	Pokmas	20	13	65,00
II.1.2	Program Peningkatan Pendayagunaan Teknologi Tepat Guna	% pemanfaatan Sumber Daya Alam Terbarukan	%	11,02	11,02	100
II.1.2.2	Kegiatan Pembinaan Penerapan Teknologi Tepat Guna					
II.1.2.2.1	Sub Kegiatan Pengadaan Alat Teknologi Tepat Guna untuk Pengelolaan Potensi Alam	Jumlah UKM yang dibina melalui Pendayagunaan TTG	UKM	20	20	100
II.1.2.2.2	Sub Kegiatan Pemanfaatan Potensi Alam menjadi Sumber Energi Alternatif	Jumlah Instalasi Energi Terbarukan	Paket	20	20	100
II.1.3	Program Peningkatan Partisipasi Masyarakat dalam Membangun Desa	% Keswadayaan Masyarakat dalam Pembangunan	%	0,062	0,04	64,52

NO.	TUJUAN/ SASARAN/ PROGRAM/ KEGIATAN/ SUB KEGIATAN	INDIKATOR	SATUAN	TARGET	REALIASI	CAPAIAN
1	2	3	4	5	6	7
II.1.3.1	Kegiatan Pembinaan Desa Membangun					
II.1.3.1.1	Sub Kegiatan Gerakan Desa Membangun (Lomba Desa / Kelurahan)	Jumlah Keswadayaan Masyarakat dalam Pembangunan	Juta	250	250	100
II.1.3.1.2	Sub Kegiatan Kegiatan Bulan Bhakti Gotong Royong Masyarakat	Jumlah Aktifitas Kegiatan Gotong Royong di Perdesaan	Desa	330	330	100
II.1.4	Program Pengembangan dan Peningkatan Kapasitas Kelembagaan Masyarakat	% Lembaga kemasyarakatan desa/kel yang aktif	%	100	100	100
II.1.4.1	Kegiatan Pembinaan dan Evaluasi Kapasitas Kelembagaan Masyarakat desa serta Pendataan Profil Desa					
II.1.4.1.1	Sub Kegiatan Fasilitasi Pendataan Profil Desa dan Kelurahan	Jumlah Desa yang melaksanakan Pendataan Profil Desa	Desa	330	330	100
II.1.4.1.2	Sub Kegiatan Pembinaan dan Evaluasi Lembaga Adat	Jumlah Lembaga Adat yang dibina	Lemabaga Adat	5	19	380
II.1.4.1.3	Sub Kegiatan Pembinaan dan Evaluasi Kader Pemberdayaan Masyarakat dan Desa	Jumlah LPM yang Aktif	LPM	30	30	100
II.1.4.1.4	Sub Kegiatan Pembinaan dan Evaluasi Lembaga Posyandu	Jumlah Posyandu yang dibina	Posyandu	20	20	100
II.1.4.1.5	Sub Kegiatan Pemberdayaan Usaha Perempuan (JATIM PUSPA) Keluarga Penerima Manfaat	Jumlah Sasaran Pelaksanaan Jatim Puspa Berdasarkan Daerah Kantong Kemiskinan	Keluarga Penerima Manfaat (KPM)	652	652	100
II.1.4.2	Kegiatan Pemberdayaan dan Penguatan Kemasyarakatan					
II.1.4.2.1	Sub Kegiatan Penguatan bagi Kelembagaan Pemberdayaan Kesejahteraan Keluarga (PKK)	Jumlah PKK Aktif	Kelom pok PKK	330	330	100
II.1.4.2.2	Sub Kegiatan Pemberdayaan dan Penguatan Lembaga Organisasi Wanita	Jumlah Organisasi Wanita yang aktif	organi sasi	24	24	100
II.1.4.2.3	Sub Kegiatan Peningkatan Manajemen Operasional Dharma Wanita Persatuan	Jumlah Organisasi Wanita aktif	organi sasi	65	65	100
II.1.4.2.4	Sub Kegiatan Pembinaan dan Evaluasi kelompok binaan PKK	Jumlah Kelompok Binaan PKK	kelom pok	48	48	100
II.1.5	Program Peningkatan Kapasitas Pemerintahan Desa	% Desa yang Melakukan Tata Kelola Pemerintahan yang Baik	%	7	7	100
II.1.5.1	Kegiatan Pemilihan, Pelantikan, Pembinaan dan Evaluasi Aparatur Pemerintahan Desa					

NO.	TUJUAN/ SASARAN/ PROGRAM/ KEGIATAN/ SUB KEGIATAN	INDIKATOR	SATUAN	TARGET	REALIASI	CAPAIAN
1	2	3	4	5	6	7
II.1.5.1.1	Sub Kegiatan Pembentukan BPD Tahun 2020-2026	Jumlah BPD yang terbentuk di Tahun 2020	Desa	328	328	100
II.1.5.1.2	Sub Kegiatan Sosialisasi Pembentukan BPD Tahun 2020-2026	Jumlah Peserta yang ikut Sosialisasi Pembentukan BPD Tahun 2020	Orang	355	355	100
II.1.5.1.3	Sub Kegiatan Pengamanan Pemilihan kepala Desa	Jumlah Desa yang melaksanakan Pemilihan Kepala Desa Pergantian Antar Waktu pada Tahun 2020	Desa	2	3	150
II.1.5.1.4	Sub Kegiatan Pelantikan Kepala Desa	Jumlah Kepala Desa yang dilantik Tahun 2020	Desa	226	226	100
II.1.5.2	Kegiatan Pembinaan dan Evaluasi Administrasi bagi Pemerintahan Desa					
II.1.5.2.1	Sub Kegiatan Penyusunan Regulasi tentang Desa	Jumlah Peraturan Perundang - undangan terkait Pemerintahan Desa secara administrasi, perangkat desa dan pengelolaan	Peraturan	7	7	100
II.1.5.2.2	Sub Kegiatan Sistem Informasi Management Administrasi Desa	Data Aplikasi mengenai informasi management administrasi desa	Data	1	1	100
II.1.5.3	Kegiatan Pembinaan, Pengendalian dan Evaluasi Pengelolaan Keuangan Desa dan Aset Desa					
II.1.5.3.1	Sub Kegiatan Pembinaan , Pengendalian dan Evaluasi Pengelolaan Keuangan Desa	% Desa yang melaksanakan pengelolaan keuangan desa sesuai perUU	%	20	20	100
II.1.5.3.2	Sub Kegiatan Iuran BPJS Kesehatan Kepala Desa dan Perangkat Desa	Jumlah Keikutsertaan BPJS bagi Perangkat Desa	orang	4203	604	14,37
II.1.6	Program Pengembangan Lembaga Ekonomi Pedesaan	Jumlah BUMDes yang Aktif	BUMDes	25	121	484
II.1.6.1	Kegiatan Pemberdayaan Usaha Lembaga Ekonomi Perdesaan					
II.1.6.1.1	Sub Kegiatan Program Produk Unggulan Kawasan Perdesaan (Prukades)	Jumlah Bumdes yang terbentuk	BUMDes	300	298	99,33
II.1.6.1.2	Sub Kegiatan Pemberdayaan Badan Usaha Milik Desa (Bumdes)	Jumlah BUMDes yang dibina	BUMDes	20	20	100

a. Tujuan 1 : Meningkatnya Kualitas Sarana dan Prasarana Kelistrikan Pemukiman /Perumahan secara memadai

- Sasaran meningkatnya Sarana Kelistrikan Kawasan Pemukiman / Perumahan Terpencil dan Kepulauan dengan indikator Jumlah Rumah yang teraliri Listrik dimana pada tahun 2020 ditargetkan sebanyak 272.325 rumah/KK dengan realisasi sebanyak 279.418 rumah/KK dengan nilai capaian sebesar 102,6%.

Keberhasilan kinerja sasaran 1 ditunjang oleh tercapainya target kinerja Program Peningkatan Pendayagunaan Kelistrikan untuk kawasan pemukiman/perumahan, sedangkan tercapainya kinerja program tersebut ditunjang dengan keberhasilan kinerja Kegiatan Pengembangan dan Pembinaan Kelistrikan Kawasan Permukiman Terpencil dan Kepulauan dengan Sub Kegiatan Pembangunan dan Pengembangan Jaringan Listrik PLTD yang memiliki indikator kinerja sebagai penunjang terwujudnya target. Kegiatan dan Sub Kegiatan tersaji dalam Tabel 6 diatas.

b. Tujuan 2 : Meningkatnya Pemberdayaan Masyarakat dalam aspek Ketahanan Lingkungan (Ekologi), Ketahanan Ekonomi dan Ketahanan Sosial

- Sasaran Meningkatnya Kualitas Ekonomi, Sosial dan Pelayanan Dasar Masyarakat terdiri dari 2 (dua) indikator yaitu :

1) Persentase Kategori Desa yang Meningkat (% Desa Cepat berkembang) dengan target sebesar 0,61% (200 Desa) dengan realisasi sebesar 0,61 % (200 Desa) sehingga capaian kinerjanya adalah 100%

Capaian kinerja dari Sasaran ini didukung dengan 5 (lima) program dan 8 (delapan) kegiatan serta 25 (dua puluh lima) sub kegiatan yang memiliki indikator kinerja sebagai penunjang terwujudnya target yang tersaji pada Tabel 6.

2) % BUMDes Yg Aktif dengan target 7,58% (25 Bumdes) dengan realisasi sebesar 40,6% (121 Bumdes) sehingga Capaian Kinerjanya adalah 535,67%

Capaian kinerja dari Sasaran ini didukung dengan 1 (satu) program dan 1 (satu) kegiatan serta 2 (dua) sub kegiatan yang memiliki indikator kinerja sebagai penunjang terwujudnya target yang tersaji pada Tabel 6.

B. REALISASI ANGGARAN

Realisasi anggaran program/kegiatan merupakan realisasi penyerapan anggaran program/kegiatan tahun anggaran 2020. Adapun realisasi program/kegiatan secara rinci sebagaimana tabel berikut :

Tabel 7
Realisasi Anggaran Program/Kegiatan Tahun Anggaran 2020

NO.	PROGRAM/KEGIATAN	ANGGARAN	REALISASI	CAPAIAN
1	2	3	4	5
A.	BELANJA TAK LANGSUNG	4.577.985.920	4.029.412.911	88,02%
	Gaji dan Tunjangan Pegawai	4.577.985.920	4.029.412.911	88,02%
B.	BELANJA LANGSUNG	12.623.123.421,23	10.824.156.726,96	85,75%
1.	Program Peningkatan Manajemen dan Pelayanan Administrasi	948.633.808,00	915.747.119,00	96,53%
1.	Kegiatan Penyediaan Jasa Surat Menyurat	1.162.500,00	1.088.250,00	93,61%
2.	Kegiatan Penyediaan Jasa Komunikasi, Sumber Daya Air dan Listrik	151.065.000,00	140.177.656,00	92,79%
3.	Kegiatan Penyediaan Bahan dan Jasa Kebersihan Kantor	55.447.200,00	55.262.800,00	99,67%
4.	Kegiatan Penyediaan Kebutuhan Bahan Perkantoran	44.137.200,00	38.349.458,00	86,89%
5.	Kegiatan Penyediaan Komponen Instalasi Listrik / Penerangan Bangunan Kantor	3.840.000,00	3.679.500,00	95,82%
6.	Kegiatan Penyediaan Bahan Bacaan dan Peraturan Perundang - Undangan	26.680.000,00	23.500.000,00	88,08%
7.	Kegiatan Penyediaan Makanan dan Minuman	8.580.000,00	8.117.940,00	94,61%
8.	Kegiatan Rapat-Rapat Koordinasi dan Konsultasi	62.875.658,00	62.257.835,00	99,02%
9.	Kegiatan Penyediaan Jasa Layanan Perkantoran	120.900.000,00	120.000.000,00	99,26%
10.	Kegiatan Pengadaan Peralatan dan Perlengkapan Gedung Kantor / Rumah Dinas - Sub Kegiatan Pengadaan Peralatan dan Perlengkapan Kantor	10.494.000,00	10.494.000,00	100,00%

LKJIP DINAS PEMBERDAYAAN MASYARAKAT DAN DESA

- Tahun 2020

NO.	PROGRAM/KEGIATAN	ANGGARAN	REALISASI	CAPAIAN
1	2	3	4	5
	11. Kegiatan Pemeliharaan Rutin / Berkala Gedung Kantor / Rumah Dinas	376.402.000,00	375.208.298,00	99,68%
	12. Kegiatan Pemeliharaan Rutin / Berkala Kendaraan Dinas / Operasional	72.550.250,00	65.191.382,00	89,86%
	13. Kegiatan Pemeliharaan Rutin / Berkala Peralatan dan Perlengkapan Gedung Kantor / Rumah Dinas	14.500.000,00	12.420.000,00	85,66%
2.	Program Program Peningkatan Kapasitas Sumber Daya Aparatur	50.000.000,00	50.000.000,00	100,00%
	1. Kegiatan Pengelolaan dan peningkatan disiplin Kepegawaian - Sub Kegiatan Pengadaan Pakaian Dinas Beserta Perlengkapannya	50.000.000,00	50.000.000,00	100,00%
3.	Program Program Perencanaan dan Evaluasi Kinerja Perangkat Daerah	3.350.000,00	2.894.100,00	86,39%
	1. Kegiatan Penyusunan Laporan Keuangan	1.550.000,00	1.370.550,00	88,42%
	2. Kegiatan Penyusunan Dokumen Perencanaan dan Evaluasi Kinerja Perangkat Daerah	1.800.000,00	1.523.550,00	84,64%
4.	Program Peningkatan Pendayagunaan Kelistrikan untuk Kawasan Pemukiman / Perumahan	4.875.600.271,23	4.713.992.671,41	96,69%
	1. Kegiatan Pengembangan dan Pembinaan Kelistrikan Kawasan Permukiman Terpencil dan Kepulauan	4.875.600.271,23	4.713.992.671,41	96,69%
	1. Sub Kegiatan Pembangunan dan Pengembangan Jaringan Listrik PLTD	4.875.600.271,23	4.713.992.671,41	96,69%
5.	Program Peningkatan Pendayagunaan Teknologi Tepat Guna	2.268.738.700,00	2.050.935.584,55	90,40%
	1. Kegiatan Pengembangan dan Pemasarakatan Teknologi Tepat Guna (TTG)	107.358.000,00	102.620.275,00	95,59%
	1. Sub Kegiatan Pendataan Potensi Desa dan Alat / Peralatan TTG	90.813.000,00	90.441.275,00	99,59%
	2. Sub Kegiatan Monitoring Pelaksanaan Kegiatan dan Hibah Peralatan TTG	16.545.000,00	12.179.000,00	73,61%
	2. Kegiatan Pembinaan Penerapan Teknologi Tepat Guna	2.161.380.700,00	1.948.315.309,55	90,14%
	1. Sub Kegiatan Pemanfaatan Potensi Alam menjadi Sumber Energi Alternatif	2.115.329.500,00	1.946.715.309,55	92,03%
	2. Sub Kegiatan Pengadaan Alat Teknologi Tepat Guna untuk Pengelolaan Potensi Alam	46.051.200,00	1.600.000,00	3,47%
6.	Program Peningkatan Partisipasi Masyarakat dalam Membangun Desa	415.516.000,00	387.240.600,00	93,20%

NO.	PROGRAM/KEGIATAN	ANGGARAN	REALISASI	CAPAIAN
1	2	3	4	5
	1. Kegiatan Pembinaan Desa Membangun	415.516.000,00	387.240.600,00	93,20%
	1. Sub Kegiatan Gerakan Desa Membangun (Lomba Desa / Kelurahan)	210.000.000,00	182.458.600,00	86,89%
	2. Sub Kegiatan Kegiatan Bulan Bhakti Gotong Royong Masyarakat	205.516.000,00	204.782.000,00	99,64%
	7. Program Pengembangan dan Peningkatan Kapasitas Kelembagaan Masyarakat	1.332.728.300,00	1.164.328.370,00	87,36%
	1. Kegiatan Pembinaan dan Evaluasi Kapasitas Kelembagaan Masyarakat desa serta Pendataan Profil Desa	318.308.400,00	271.537.498,00	85,31%
	1. Sub Kegiatan Fasilitasi Pendataan Profil Desa dan Kelurahan	135.103.900,00	134.545.500,00	99,59%
	2. Sub Kegiatan Pembinaan dan Evaluasi Lembaga Adat	31.609.900,00	25.807.580,00	81,64%
	3. Sub Kegiatan Pembinaan dan Evaluasi Kader Pemberdayaan Masyarakat dan Desa	28.715.200,00	24.602.000,00	85,68%
	4. Sub Kegiatan Pembinaan dan Evaluasi Lembaga Posyandu	52.879.400,00	42.284.000,00	79,96%
	5. Sub Kegiatan Pemberdayaan Usaha Perempuan (JATIM PUSPA) Keluarga Penerima Manfaat	70.000.000,00	44.298.418,00	63,28%
	2. Kegiatan Pemberdayaan dan Penguatan Kemasyarakatan	1.014.419.900,00	892.790.872,00	88,01%
	1. Sub Kegiatan Penguatan bagi Kelembagaan Pemberdayaan Kesejahteraan Keluarga (PKK)	595.578.500,00	518.689.024,00	87,09%
	2. Sub Kegiatan Pemberdayaan dan Penguatan Lembaga Organisasi Wanita	259.303.500,00	231.686.400,00	89,35%
	3. Sub Kegiatan Peningkatan Manajemen Operasional Dharma Wanita Persatuan	115.752.000,00	106.678.948,00	92,16%
	4. Sub Kegiatan Pembinaan dan Evaluasi kelompok binaan PKK	43.785.900,00	35.736.500,00	81,62%
	8. Program Peningkatan Kapasitas Pemerintahan Desa	2.530.280.592,00	1.348.763.332,00	53,30%
	1. Kegiatan Pemilihan, Pelantikan, Pembinaan dan Evaluasi Aparatur Pemerintahan Desa	635.366.000,00	615.040.000,00	96,80%
	1. Sub Kegiatan Pembentukan BPD Tahun 2020-2026	287.263.500,00	281.278.500,00	97,92%
	2. Sub Kegiatan Sosialisasi Pembentukan BPD Tahun 2020-2026	133.522.500,00	133.522.500,00	100,00%
	3. Sub Kegiatan Pengamanan Pemilihan kepala	177.580.000,00	163.239.000,00	91,92%

NO.	PROGRAM/KEGIATAN	ANGGARAN	REALISASI	CAPAIAN
1	2	3	4	5
	Desa			
	4. Sub Kegiatan Pelantikan Kepala Desa	37.000.000,00	37.000.000,00	100,00%
	2. Kegiatan Pembinaan dan Evaluasi Administrasi bagi Pemerintahan Desa	366.131.500,00	360.273.152,00	98,40%
	1. Sub Kegiatan Penyusunan Regulasi tentang Desa	216.131.500,00	212.238.400,00	98,20%
	2. Sub Kegiatan Sistem Informasi Management Administrasi Desa	150.000.000,00	148.034.752,00	98,69%
	3. Kegiatan Pembinaan, Pengendalian dan Evaluasi Pengelolaan Keuangan Desa dan Aset Desa	1.528.783.092,00	373.450.180,00	24,43%
	1. Sub Kegiatan Pembinaan , Pengendalian dan Evaluasi Pengelolaan Keuangan Desa	252.562.500,00	248.074.100,00	98,22%
	2. Sub Kegiatan Iuran BPJS Kesehatan Kepala Desa dan Perangkat Desa	1.276.220.592,00	125.376.080,00	9,82%
	9. Program Pengembangan Lembaga Ekonomi Pedesaan	198.275.750,00	190.254.950,00	95,95%
	1. Kegiatan Pemberdayaan Usaha Lembaga Ekonomi Pedesaan	198.275.750,00	190.254.950,00	95,95%
	1. Sub Kegiatan Program Produk Unggulan Kawasan Pedesaan (Prukades)	38.275.750,00	37.293.200,00	97,43%
	2. Sub Kegiatan Pemberdayaan Badan Usaha Milik Desa (Bumdes)	160.000.000,00	152.961.750,00	95,60%
	Jumlah Anggaran OPD	17.201.109.341,23	14.853.569.637,96	86,35%

BAB IV**PENUTUP**

Sebagaimana yang telah diuraikan tersebut diatas dapat disimpulkan bahwa Laporan Kinerja Instansi Pemerintah (LKjIP) Dinas Pemberdayaan Masyarakat dan Desa Kabupaten Sumenep Tahun 2020 adalah merupakan upaya pencapaian sistem akuntabilitas kinerja sebagai penyelenggara pemerintahan dan pembangunan dibidang pemberdayaan masyarakat dan desa dilingkungan Pemerintah Kabupaten Sumenep, yang secara umum telah dapat melaksanakan tugas pokok dan fungsi yang dibebankan atau menjadi tanggungjawabnya sesuai dengan prinsip-prinsip penganggaran yakni efektif dan efisien.

Sumenep, Pebruari 2021

**KEPALA DINAS PEMBERDAYAAN MASYARAKAT
DAN DESA KABUPATEN SUMENEP**

MOH. RAMLI, S.Sos, M.Si
Pembina Utama Muda
NIP. 19680503 198903 1 014